本報開設在北京宣武門外丞相胡同中間路西門牌四號

中華民國郵務管理局特准掛號認為新聞紙類

晨報

THE MORNING POST

第三十八號

電話南局一千八百八十六號

今日出兩大張

本報價目

▲本京派送每月大洋七角自取六角零售每份銅圓四枚
▲本國內地每月大洋八角五分郵費在內日本同價
▲外洋每月大洋一圓三角郵費在內
▲以上均逐日遞寄　半年全年照算　空函訂報概不作覆　不收郵票

廣告價目

第一日至三日每字大洋一分　第四日至七日每字五釐　第八日至半月每字三釐　半月至一月每字二釐　三月九五折　半年九折　全年八折　均按百字起碼　事關詞訟鳴冤洩憤遺失契券刊費另議　事關公益酌量減算　商標圖樣按地位核算　刊費先付　以上均五號字　三號四號二號字面議

本報天津代派處在南市廣興大街華昌派報社

律師劉崇佑啟事

鄙人現仍專任律師設事務所於北京丞相胡同中間路西電話南局一千六百二十二號凡以訟事及其他法律事件相託者請惠臨面談為幸

明明印刷局廣告

本局設在騾馬市大街承[illegible]曾經警廳立案領有營業[illegible]有印刷鉛字花邊材料等項[illegible]由外洋購來字畫端正印[illegible]如蒙政學工商各界委印[illegible]私文件日報雜誌書籍[illegible]種項無不迅速以副雅意　惠顧諸君向本局接洽可也　電話南局一八八六

中國銀行廣告

本行為中國政府中央銀行[illegible]特經理[illegible]總銀行所有一切業務[illegible]及各行地點開列於下

本銀行於民國元年成立法定資本六千萬元已收資本一千二百二十七萬九千八百元[illegible]

（總行）北京（分行）（京兆區域）海淀　北通州　密雲　涿縣　（直隸）天津　保定　張家口　宣化　牛欄山　大名　獻縣　邢臺　（東三省）長春　奉天　吉林　黑龍江　營口　遼遠　哈爾濱　洮南　新民　安東　鐵嶺　錦縣　四平街　呼蘭　綏化　大連　公主嶺　（江蘇）南京　上海　蘇州　揚州　鎮江　無錫　淮陰　海倫　寧古塔　延吉　瀋陽　扶餘　（湖北）漢口　宜昌　沙市　（湖南）長沙　常德　（山東）濟南　青島　烟臺　滕縣　臨清　徐州　清江浦　（山西）太原　大同　（河南）開封　許縣　周口　（福建）福州　廈門　泉州　漳州　（廣東）廣州　汕頭　香港　瓊州　北海　肇慶　佛山　大良　江門　（浙江）杭州　紹興　湖州　嘉興　溫州　寧波　蘭溪　（江西）南昌　九江　贛州　景德鎮　吉安　（安徽）安慶　蕪湖　蚌埠　（貴州）貴陽　（雲南）[illegible]　（四川）[illegible]　張家口　豐鎮　庫倫　歸化　包頭鎮　哈爾濱

中華匯業銀行廣告

本銀行奉財政部批准立案額定資本日金一千萬元專營內外匯兌並辦理往來存欵定期存欵抵押放欵貼現放款單押匯買賣生金生銀以及銀行一切業務無不格外克己新各界賜顧是幸特此廣告

總理陸宗輿　專務理事柿內常次郎　經理楊德森

總行地址東交民巷西口戶部街

營業時間上午十時起至下午三時止星期六上午十時起至十二時止

總行電話東局二千二百七十四號　總經理室電話東局二千四百五十九號　營業部電話東局二千二百七十八號

國內通匯地點　上海　長春　奉天　天津　漢口　大連　九江　福州　廈門　汕頭　廣州　香港

國外　門司　長崎　朝鮮京城　倫敦　東京　紐約　橫濱　大阪　神戶

購屋廣告

茲有人欲購住屋一所房屋須有四五十間以上屋旁須有小園或寬曠其地可以種植花木者座落以在南城或西四牌樓以南為上屋如合用價錢不吝若東西四牌樓以北及後門一帶屋佳而價便宜者亦可如有願售者請隨時信知本館當代接洽

蔚豐商業銀行

本銀行因已成之信用謀商業之擴充[illegible]

直隸省　湖北省　湖南省　江蘇省　四川省　山西省　甘肅省　陝西省　新疆省　吉林省　綏遠區

[illegible]本總行地點北京崇文門外巾帽胡同電話南局一千五百五十八號

交通銀行廣告

本銀行自前清設立以來至今已越十年[illegible]

總行　北京　分行　（京兆區域）北京　通縣　天津　保定　張家口　石家莊　（直隸）[illegible]　（山東）濟南　烟臺　龍口　（河南）開封　周家口　（江蘇）上海　南京　無錫　蘇州　揚州　鎮江　清江　（安徽）蕪湖　蚌埠　安慶　（浙江）杭州　（湖北）漢口　宜昌　沙市　（湖南）長沙　（江西）九江　（東三省）奉天　長春　吉林　哈爾濱　營口　大連　四平街　黑河　（特別區域）熱河　歸化　張家口　香港　日本東京　[illegible]

北京中孚銀行廣告

本銀行額定資本金二百萬元收足一百萬元業經政府准予註冊在案專營匯兌抵押匯貼現買賣生金銀暨定期活期存款並兼辦儲蓄一切銀行業務諸君賜顧格外克己總行在天津北馬路中間分行天津北京上海漢口代理通匯處南京下關鎮江無錫蘇州揚州清江浦徐州蚌埠杭州寧波紹興香港廣東北京分行設在前門外大街路西營業電話南局二百八十號

總理孫多森　副經理李汝棋　謹啟

財政部財政講習所招選學員廣告

（一）有志入本所肄業者向石駙馬大街本所庶務處報告（二）報名日期自一月五日起至二十日止（一）報名時須繳本人四寸相片一張履歷一份（一）報名時須[illegible]

財政部財政講習所第三班校內學員簡章

（第一條）本所以培養稅收人才為宗旨定名為財政講習所（第二條）本所設所長一人教務主任一人庶務主任一人教員若干人（第三條）本所學員[illegible]（第四條）本所學員[illegible]（第五條）本所修業年限定為二年每一年為一學期（第六條）[illegible]（第七條）本所[illegible]（第八條）本所[illegible]（第九條）本所[illegible]（第十條）本所學員畢業後由本所給予文憑呈請財政部[illegible]（第十一條）本簡章如有未盡事宜得隨時修正呈請財政部備案

美國花旗人參到京

零整批發　定價克己

代售處　護國寺寶華樓南局一一六九　大柵欄寶華樓南局七一一八

感謝艮醫

啟者鄙人家慈因多年咳嗽痰喘之症遍求名醫往治無效經友人傳說崔秀韋先生與西醫專門富於經驗可稱國手鄙人雖同家慈往求診治不旬日間大見全愈功效如神可見言之不謬敬以為報特此聲明奉告諸君子若有同此病症者速請致東四牌樓馬市路南先生寓所診治勿失此機　大佛寺許士診拜啟

尋人廣告

啟者徐錫椿四川華陽人字季與一字季九去年六月由滬來京擬設考軍事學校至今久無音信回家本年十月伊父入京偏尋不得伊母盼子甚切若有知錫椿消息及蹤跡所在者請到六部口東安福胡同九十二號顧宅或新王公廨六號喬宅或檢錢胡同岳宅告知從優酬謝決不有誤

北京寶華首飾樓廣告

本號特製精美來墜飾品新發明寶華圖章篆刻精妙并製各種金銀美術銀器烟盒文玩婦女裝飾珍珠掛花頭鍊名目繁多請賜顧選購是所至盼

大柵欄南局七百十八號　護國寺電話西局一千一百六十九號

寶華樓謹啟

福安水火人壽保險兼貨倉有限公司京局廣告

啟者本公司備本足資本一百萬圓先在香港[illegible]政府及本國農商部註冊立案專保樓房住宅貨物衣服家俱等件現為兼保水火人壽險者起見由京局司理人張漢舉君為人壽總經理各界諸君欲保永火人壽險者即請臨前門外小馬神廟與本公司接洽可也　電話南局二千四百四十三號　總公司總董鄧仲澤　部同事吳焯庭　同啟　天津局司理人王昇垣　京局司理人[illegible]

徵求佛學著述啟事

[illegible]

發起人　蒯爾愷　錢綏槃　程德全　蒯德閎　王宗炎　黃士復　濮一乘　徐文霞　丁傳紳　丁雷傳　吳鍾鎔　沈鈞儒　周奮　張烈

武進湯定之畫例

▲屏條四尺長每尺一元五　四尺以上每尺二元
▲堂幅每尺三元　五尺每尺四元六尺另議
▲團扇摺扇每柄二元　摺扇大者加半
橫幅冊頁每尺方二元
▲手卷畫圖另議
先潤後繪　隨封加一
住北京丞相胡同中間路西門牌十四號電話南局一六二二

各界歷用文具　版繪圖用器規原紙油墨　其之他各種　定規藥水　鋼筆　毛筆附屬品　維記本信封　各界體育庭球用具　各種婦科中將湯　胃症良藥

活牛痘漿　胃活錠　起死回生　眼科大學目藥　守田寶丹　臭虫藥　新鮮避瘟球　鮮老牌　娥藥給　本舖各種價目格外從廉

批發所北京東單牌樓東亞公司支店電話東局一千四百五十號

治痰聖品 半夏

功能出奇[illegible]心獨運凡多痰之人服此半夏能將已成之痰淘汰化為精液以補天一之水其汰痰或走大腸或從口吐此法為古人所未有儘可面試神驗昭彰大盒二元四角小盒一元三角　上海盆湯弄甯波路口崔氏瓣香廬總發行所

北京前門外觀音寺街青雲閣樓下崔氏瓣香廬分發行所

啟只此一家別無分銷　諸君留意

附售上海真正湯森氏各藥

北京總批發處東四六條瑞豐大藥房經售處

[illegible]

西四牌樓寶光大藥房　大柵欄中法大藥房　東安市場瑞華大藥房　西單牌樓英美大藥房　華美大藥房　觀音寺中英大藥房

本報徵求投稿啟事

歐戰告終和議將始我國列席發言應有準備茲特闢投稿專欄徵集國人對於外交問題之意見用作政府後援凡以左列各件惠寄者本社不盡歡迎

（一）論著（不拘長篇或短篇）

（二）談話（中外名人談話演說有筆錄者）

（三）譯叢（繙譯外國雜誌報紙之論說或紀事）

上列投稿如欲將原件收還請即書明姓名住址本社當於登載後遣人送繳不誤

社說

羅斯福君之政治生涯（下）

美國建國之初。對外方針。即有平和主義與膨脹主義之別。代表前者為卜萊安與威爾遜君。代表後者即已故之羅斯福君。此兩派對於們羅宣言解釋各異。故其結論不免衝突。自共和黨執政以來。膨脹主義始露頭角。然其勢力尚遠不逮平和主義。及羅氏出。乃見實行。其最初之發展。即在美西戰役時。羅氏身任海軍次長。主戰最力。迨戰事一開。羅氏躬率騎隊遠征古巴。卒使膨脹主義大奏厥功。其後繼任總統。更揮其外交鐵腕。攫取巴拿馬運河特權。雖平和派百方反對。而羅氏絕不措意。自是美國國際地位。日以增進。不得謂非膨脹主義勝利之明徵也。膨脹主義雖與帝國主義相髣髴。然以羅氏與軍國主義者流相混視。則又不可。羅氏之主張擴張軍備也。純以防守為止境。彼謂正義非以武力為後盾。則結果適足以起國際之爭端。反為平和之累。彼對於國際仲裁判所之設。極詆其妄。以為此等架空理想。決非事實所可行。莫若各固其圉。則狡者野心自戢。平和當然實現。彼之所謂武裝平和或正義平和。要不外此也。

羅氏晚年不朽之功。實以鼓吹參戰一事為最著。蓋徵參戰則軍國主義未易屈服。即美國國際地位莫由昇進。今請得而言之。千九百十二年。羅氏選戰失敗以來。世界外交日益多故。羅氏高瞻遠矚。知禍至之無日。大勢所趨。美國亦莫能外。居常以危言讜論。警惕國人。以為軍備不修。則橫逆之來。勢且無以自存。時卜萊安平和派極力妨礙羅氏之論。卒未獲採用。然因此喚起美人之自覺。種他日參戰之根。其效力不為不大也。無何歐戰爆發。比利時蹂躪之報傳來。羅氏即以擁護正義為名。首倡對德宣戰。不幸民主黨當政。羅氏主張一時未得貫澈。後德軍益肆殘虐。羅氏所言。舉皆成驗。終以魯斯塔尼亞英輪擊沈一事。促美朝野以最後之決心。自是卜萊安下台。威總統豹變。平和主義勢燄頓戢。而美國參戰以決。

顧宣戰為一事。參戰又為一事。實行參戰又為一事。如我國則宣而不參。日本則參而不戰。惟美國獨能舉參戰之實。此其所以博得今日之地位也。而推厥原因。亦不能不歸功於羅氏。以羅氏自始即為主張最力之一人。且宣戰之後。彼即組織義勇隊。以為國民表率。此願雖不獲償。而他日美政府出師赴歐。未始非羅氏此念激成之也。綜上以觀。羅氏在野之能事。可謂發揮殆盡。顧彼對於內外問題。抱負尚多。未盡展布。惜乎吾人之不能觀其成也。

歐洲議和問題

國際聯盟與神聖同盟之比較（續）

（三）神聖同盟之結果

名雖美而實不相副者。天下事比比然也。神聖同盟之名非不美也。然視君位為神權。而否認革命主義。其實行上。致蹂躪民意。壓制自由。凡百革新事業。皆極力排斥。欲以維持國際現狀。而其結果反動搖人心。激成革命。今為兩言以斷之曰。神聖同盟乃擁護君主利益之機關也。妨害人民自由幸福之魔黨也。專制暴虐所在。可厭始作俑者。其無後乎。吾不能不怪俄皇亞歷山大之立意未善也。

（四）今次之國際聯盟如何

然則今次之國際聯盟。全無缺點乎。萬一實行上發見缺陷之處。而補救方法今日已完全籌畫。周至乎此。不可不研究者也。余非排斥國際聯盟也。不惟不排棄。且大贊成之。而期其速成。惟信之篤者慮之周。望之切者籌之審。不彈煩勞。略施批評。冀以收完全效果。為世界人造福。不使流為神聖同盟之結果。且不欲使倡導者受亞歷山大之惡名也。

第一所當問者。國際聯盟之實行上。不偏於擁護大國之利益否。即對於領有廣大疆土及多數殖民地之國。是否有特別便利之處也。維持國際現狀。為謀世界平和之必要者。固不俟言。然現狀維持與現狀打破。兩作用當併行不悖。世間事大都如是。有一不行。即阻害社會之進步。故徒講維持現狀。則不免有大國永久獨占利益之弊耳。

以暴力為無法無天之戰爭以打破現狀。是固在禁止之列也。然作以暴力而自由發展以打破現狀者。則不能不與以餘地。究竟國際聯盟有此保障否。

國際聯盟其大體上。乃擁護小國之利益。余亦信之。謂若有小國被侵凌於強鄰。國際聯盟得以制止之也。例如今次德國侵凌比利時之事。國際聯盟得保其不再發生於此世界中。此為國際聯盟最大利益之點也。然凡事有利者未必無弊。一面固可以制止強國之橫暴。一方面不無大國借此保持其自己優越地位。長享利益之嫌。余敢曰此問題也。決非單純議論所可決者矣。（完）

緊要新聞

歐洲和議明日開幕

巴黎七日電。平和會預備會定於正月十三日開幕。是時協商強國政府領袖及外交長將交換意見。議會之組織及手續等。一經同意表決。即開第一次會議。其會期約在本月二十日。凡與中歐強國斷絕邦交之各代表。均當到會。切實解決各國應派代表參與和議會之人數。據確實報告云。法英美意日五國各派代表五人。比利時塞爾維亞希臘魯滿尼亞葡萄牙或將各派三人。而獨與敵國未斷絕邦交之各國只派二人云。

巴黎八日電。平和會議先行討論和議預約條件。此舉似將需時兩個月之久。其間將開全體會議數次。蓋其統由小團體之委員會或個人談判解決。且在倫敦巴黎東京及與威總統討論之時。多經說明。和議預約含有之要點。即承認國際同盟。德國賠款及交付手續。與世界之新地圖。劃定歐洲各國疆界及德屬殖民地之將來。協約國內條約起草後。即請敵國專使前來巴黎。在萬歲宮開全團大會云。

巴黎九日電。法國內閣已贊成總理之議。擬任命尼勒孟素氏。畢倍氏。克寫司氏。達爾杜氏與法國前駐德公使甘邦氏等。為法國之和議專使。陸軍上將費策氏。自當以總司令名義。參與和議會。而法國駐伯爾尼公使達杜氏。將充法國委員秘書長之職云。又電云。意國總理烏蘭柏氏偕孫寧諾男爵。本日安抵巴黎。烏總理將於星期日退回意國。而孫男爵仍在巴黎參與和議云。

德國時局昨訊

▲伯林暴動之原因

倫敦七日電。據云此次柏林暴動。係因愛首相與俄國斷絕關係。及柏林警察總監意哲亨氏革職等事。據云意總監曾用俄國之款購買軍火。供給斯巴達加黨徒。意哲亨氏否認其命令。不肯卸任云。

▲過激派與政府決裂

據巴司爾消息云。星期三日斯巴達加黨徒與政府所約之事均歸無效。柏林電話交通現經斷絕。城外與重要路綫之鐵路停止行車。軍兵現已恢復斯巴達加黨徒近日所佔據之房屋。又據耶爾扎訪員報告。前三日間柏林所受之損失。約死者二百人。又傷者數千人云。

▲興登堡擁護現政府

倫敦八日電。柏林時局如何。難於預測。因各報告互相抵觸。據最近消息云。昨日之戰甚形慘酷。迄今死者數百人。威亨司拉亦有小戰。斯巴達加黨徒攻擊外交部。昨夜政府已能暫時主持大局。據一報告云。興登堡將軍已抵都城。又據其他報告云。谷洛那將軍已請政府准其鎮守柏林。意謂四十隊可靠兵士即能鎮壓平靜。恢復秩序云。

黑暗之俄都

▲餓莩載道

▲虐待外人

丹國公使署人員自彼得格勒來。據談。英國文武官員囚禁于莫斯科者。現受虐待。彼得格勒實操權柄者乃一婦人。年二十二歲。名曹谷伯里瓦。充反對復舊革命委員長。其兇悍殘忍。實自有史以來所未見者。日來街坊餓殍。致死者甚多。而居民已減至八十萬。或等於前數之四分三。商店均已關閉。電車路停止。煤炭告罄。電光每日只許開用二小時。屯于彼得格勒之紅防營計五萬名云。

列寧被捕

哥卑納給八日電。據莫斯科消息云。杜洛司克氏諭令緝捕列寧。列氏業經被捕。杜洛斯克現握全權。將更施虐政云云。按杜氏與列寧乃係同類。今竟相殘如此。可知過激派果不足與為矣。

日牧野特使在美之演說

國際通信桑港特派員所傳牧野之言明更為詳晰。牧野男之言曰。日本將來在萬歲宮會議所提之要求。世間業已紛傳。今後尚有許多不能無疑。此等評論非一度經日本當局者之承認。斷難從表面上想像事實之真相。吾人欲與聯合國及友邦公同協議。當先赴巴黎。列席於媾和會議。對於各國之立腳點。斷不宜輕率。有斷本的或利己的動機。惟有靜俟該會議之議決。決否而已云云。

英國撤防時期

▲在和議成立後

路透訪員探悉。非俟和約成立之後。英國不能遣散全體軍隊。蓋應當維持完備陸軍。以防和議時之不測。又電云。上星期內國內每日退伍之兵士約一萬人。而在法國之數。已每日增至二萬人。屬地軍兵亦在此內云。

南方之軍事諮議機關

九日政務會議決定設一南方軍事諮詢機關。業已選定軍事委員十四名。其人員如下。委員長蔣尊簋。委員鈕永建、林虎、馬濟、魏邦平、呂公望、張孝準、陳強、劉祖武、李書城、耿毅、繆嘉壽、金永炎、魏子浩。

南方議和代表決定

▲國內和局之寸進

南方議和之代表千呼萬喚不出來。而南方代表之姓名則已大書特書不一書。且書之者多依據東方通信社之粵電。昨日該社又有電報謂。南方議和代表已決定。業已通告北京政府。其人名如下。章士釗（岑西林代表）郭椿森（廣東代表）劉光烈（四川代表）李述膺（陝西代表）彭允彝（湖南代表）曾彥（廣西代表）唐繼禹（雲南代表）王伯羣（貴州代表）饒鳴鑾（海軍代表）胡漢民（孫中山代表）。此外尚有代表議會委員本擬定褚輔成。後以國會為立法機關。不能負行政責任為理由。已由國會自行辭退云。又一電謂。軍政府關於南北和平會議和派遣代表問題與國會方面疏通結果。今明日即當正式發表。惟內定人數稍有更動。即褚輔成及趙世鈺二人固辭代表之職。將代以李述膺與其他之一名。其餘各人與前此發表相同云。由以上電觀之。南方代表似已決定。發表之期當必不遠。但前一電所謂已通告北京政府者。據本社向政府方面探詢。實未接到此等通告。且代表問題縱使決定。而地點至今未決。開議仍不知當在何時。唐少川主張上海。似已無可挽回。近更有滬上平和期成會為之襯托。聞該會曾致電旅寓之北方各代表。謂議和地點無論在上海在南京。本無甚大分別。惟上海居超然之地位。且為中區域。如在此處議會。甚為適當。諸公南來既經有日。何妨駕臨滬濱。速開和議。以慰中外之渴望。定當為衆所歡迎也云云。未知各代表之對如何答覆也。

新內閣成立矣

新內閣閣員特任命令於昨早在府蓋印。昨日下午送印鑄局發表。院秘書長郭則澐君改為署理。不開銓敘局本缺。別以許寶衡君署銓敘局局長。外交財政兩部總長未到任前。篤陳籙李思浩代理部務。李氏已於昨日接事（見別條）。此外各部總長定於星期一就職。院秘書長職務重要。定於星期日就職。均已確定。惟新財長龔心湛氏尚無北上確訊。昨晚當局又發電往催。昨早國務會議仍舊開議。僅討論例案。本屆十二時即散。下次（即星期二）之開議。將首先商定新閣施政方針云。

提用關餘之大提議

▲需用一千二百萬

▲十五日前後應用

年前本社報告財政部為四年公債抽籤償還本息。曾向外交團請撥關餘。其後外交部又因使領各館經費及議和墊款六十萬之償還。於上年十二月二十九日向外交團咨請提撥關餘一百八十萬兩節。茲聞外交部咨文到後。各公使曾於上年十二月三十一號開議。議決准允提用。於日昨十號咨覆外交部。前日咨文到外交部後。某公使又與外交當局晤會。外交當局又向外交團提議。以陰歷年關在即。一切經費無從籌措。各公使對於關稅盈餘款原只需□□之責。中國需用孔亟。外交團當不至於不允提用。預計上年關稅□款約存九百餘萬兩。折合銀洋一千三百餘萬元。此時中國政府萬分緊迫。在陽歷本月十五前後應行開支者。共計有七八項之多。似非請公使特別急予通融不可。現在各公使除關於外交部前請之一百八十萬准允提用。其餘大約尚須容數日始能答覆。至昨日政府當局向外交團方面請求者。共計八項。總數共計一千二百餘萬元。今列表如下。

（甲）救濟上海紗廠費一百萬元（當局聲明另籌不計在內）（乙）四年公債償還費。前已提出交涉。其數目為三百七十萬（丙）外交兩項經費。計一百八十萬元（已見前報得允許）（丁）廣東治河經費一百萬元（戊）上年欠發軍餉一百四十萬元（己）前敵撤防經費一百四十萬元（庚）裁兵經費約計二百四十萬（辛）教育經費三十萬

西伯利亞華商又遭鉅劫

▲損失千餘萬

西伯利亞俄兵劫奪華商情形迭誌前報。昨聞最近又發生兩起。均前月二十八號之事。一起有僑伊（伊哥次克）華商四十餘人。包車三十四輛。攜款二千餘萬盧布。自伊滿行經赤塔。被俄兵全數劫留。又一起有華商七十三人。行經大烏里站。被俄兵劫奪。計其損失約在十餘萬元。兩起均極慘酷。而年來合計華商之受損者。聞已在數千萬元以上。日昨奉黑兩督均有電至京。請與俄使嚴重交涉。並請中央迅撥奉軍開拔費（此節經詳昨報）。以便早日遣隊出境保護。藉杜華商再度之慘劇云。

捷克軍之動靜

海參威九日電。葛爾瑟博士晤路透訪員。談云。今日相傳關於乞開斯拉夫陸軍之虛幻不實之消息。誠堪悲痛。想此乃陰謀煽惑陸軍者所為之。可談其形勢云。其陸軍一半曾由陣地撤回。派往後部以便改組。並發給衣服器械。由斯特法尼將軍督率進行。近日陂爾尼交戰時。乞開斯拉夫第二隊全體協同西伯利亞軍隊作戰。葛達將軍准海軍上將高爾扎所請。現當帶西伯利亞俄國陸軍。博士切實拒駁其陸軍敗降之說。彼等雖受困苦。然其精神甚為振起。並無服於過激派之事云。

國務院致李督電

▲二月十五以前開議

最近和議地點及陝閩問題迄未解決。議者頗為憂慮。茲聞昨日下午國務院又有要電一道。拍致南京李督。略謂。齊電悉。西南七總裁致主座魚電。略謂。南北會議推定唐□總代表。其餘代表曾經各方面派定。惟陝閩鄂西問題仍待解決等語。但北方軍隊已經通飭停止進行。劃分區域。駐守原防。陝邊匪患蔓延。地方糜爛。是非曲直無可諱言。防勦一層似難中止云云。最後又謂川陝各軍長連日反覆請責。徒事爭執。希即設法勸告。北方代表現已齊集南京。西南且無正式答覆。若再遷延時日。必致牽動外交。西林諸君既經表示誠意。希望和平。自應一致進行。不日開議。頃奉主座諭。定二月十五日以前務必開議。希執事迅令各方面切實查覆云云。

美國賑濟歐洲糧食問題

據美使署接舊金山一月九日無綫電傳來華盛頓八日消息云。美國賑濟歐洲委員會調查各區人民子下期收成之先。亟需糧食至少約一百四十萬噸。價約美金三億五千萬元。該□算係賀威爾氏所呈報。賀氏曾考察歐洲中部巴爾幹聯邦芝蘭塞爾維亞扎谷斯拉亞維也納特爾盧波蘭魯滿尼亞勃牙利阿孟亞與乞開斯拉瓦加云。

農商部觀測所　一月十二日

晴　仍有風雲

氣壓漸高　氣溫如常　風向偏北　風速四至八公尺

船期一覽

濟交丸開往大連　一月十二日

冠蓋往來

北京政府證券交易所

	北京中鈔	北京交鈔	日金	羌帖	八厘公債	三年公債	四年公債	五年公債	中行股票	[illegible]
前場開盤	五五二	五五二	五六四	一七五	七七	五七五	五九五	五一五	七九五	[illegible]
收盤	五五二	五五二	五六四	一七五	七七	五八五	五零五	五一五	七九五	[illegible]
後場開盤	五五二	五二三	五六四	一七七	七七	五七五	五九五	五一五	七九五	[illegible]
收盤	五五三	五五三	五六四	一七七	七七	五八五	五九五	五一五	七九五	[illegible]

電匯規元　四二　羌鈔票　一一七　中鈔票換錢　七二　愛國公債　三扣　大條　四八四三七五　中換銅元　七二　老頭票　五六　糧市價　勝芳米　十一元三角　清水　九元四角　油秘　九元四角

先令　五三五　現洋換錢票　一三四　交鈔換錢票　七三　金價　二四九　現洋換銅元　[illegible]　交鈔換銅元　[illegible]　三年公債　[illegible]　八年一月十一日　西貢米　[illegible]　仰光米　[illegible]　枚子米　[illegible]

新 ▶ 十二月　白林佩卿　天梁春樓　金鳳奎　張秀琴　蘇蘭芳　梨雲　硃砂痣　挑華車　碎磁　汾河灣　彩樓配　趕府

文 ▶ 十二月　白張蘭卿　天王雲仙　于紫雲　喜芬　張小仙　鮮靈芝　紅梅閣　汾河灣　陽平關　盜宗卷　繡襦計

廣 ▶ 十二月　白蘇彩霞　天韓金鳳　李喜雲　馬素珍　金桂芬　桑園會　教子　冀州城　辛安驛　珠砂痣

中央觀象台　一月十一日二　晴　或有動變
溫度低　風向多北　風力八至十公尺

△東站出京　馬良　劉金樓　田現章　李景林　楊建勛
△東站來京　徐廷爵　禹濱　周肇祥
△西站出京　姜文卿
△西站來京　蕭廣傳　戀金貽

商情報告
△一月十二日
△行市價　中國票　五五三　北洋價　六九七五
小洋　交通票　一二三　五五三
股　二九五　六五五　二九五　六五五　三零　六五五　二九五　六五五　三五　二九五　六五五

紅參　五元二角　綠豆　四元七角　小玉　四元六角　元子　四元六角　枚糧　三元三角　高豆　二元九角　青豆　四元四角　白麵　四元八角　玉麵　一元九角
春參　紅豆　元玉　紅子　參豆　黑子　夫麵　洋麵　蕎麵　四角　六角　一元三角　一元一角　八角五角　二元三角　二元三角　三元三角
以上價皿係現洋以新式斛爲標

◀界　日二　蘇蘭芳　胡振聲　金鳳奎　梨雲　夜戲　張秀琴　梁春樓
浣沙　計過　小羊　牧皇　溪莊　魚藏劍　一年卷
◀園　日二　張小仙　喜　(張)　芬　(鮮)　鑫　芝　紫雲　小放牛　四進士　小放牛　滑油山　沈河灣
◀樓　日一　韓金喜　鑫小樵　馬素珍　金桂芬　蘇彩霞　李鳳雲　小放牛　道遙津　算糧　金錢豹
◀園　日一　李連仲　(王)郝臣　又宸　白天　李順亭
黃金台
◀園　日一　(尚)小雲　沈三玉　小麻穆子　準譚　演培　祭塔　收關勝　失街亭
◀園　日一　小振庭　王斌芬　耿斌福　趙連升　白天　兪華庭　(聯)戰長沙　蓮花湖　快活林

●陸子欣抵法延期

赴歐代表陸子欣君偕王正廷氏同船赴歐原定本月九日抵法因途中微有耽擱據巴黎方面轉來大西洋中之無綫電報告陸氏航海中極健適惟須十日下午或十一日上午方能抵法云

●南方快信撮錄

（一）全國和平聯合會參議張仲仁谷鍾秀兩氏已由寧赴滬與唐少川氏磋商和議事件似有融洽之處但唐氏因某方面之強硬致和議地點在南京一層一時不克承認

（二）廣東軍政府因此次議和問題特派國會議員白逾桓等赴武鳴與陸榮廷氏接洽

（一）全國和平聯合會參議潘鼎新（北京新電名譽社長）張一鶴（中央時報社長）郭引源（新興中報社長）等已於日昨由京浦車抵寧寓寄台旅館視察和議情形

（一）南京李督軍關於會議事件已在城裏預備旅舍多處舖陳雅潔專備來寧人員之用

●法國薩納水患續聞

（巴黎八日電）薩納河洪水止阻煤炭及糧食等之轉運前往巴黎因之燃料大形缺乏法國克總理諭令鐵路局加車轉運云

●美海軍大砲之進步

據美使署接華盛頓消息云海軍少將白侖克通告議院海軍委員會云美國之海軍大砲駕于特別火車上於戰事將終之時曾經用於西部陣地且證實更優勝於協約國各陸軍之器械云

●謝霍開始衝突

西比利亞謝米諾夫與霍爾瓦特相爭最近形勢迫切據某方面所得黑龍江電謝霍已開始衝突日本派兵出防似頗袒謝吾國壤地相接未審政府有何布置也

●參陸兩部次長遷調

陸軍參謀兩部次長張士鈺陸錦改授將軍原有次長底缺已同時消滅張陸二氏屢次乞休此次方與照准至繼任人員須俟張子志靳翼青兩氏到任後方能發表惟聞陸軍次長已內定以軍需司司長羅開榜升任參謀次長尙未確定云

●協商公使之抗議

▲爲米糧出口徵照費事

稅務處擬訂特准米糧出口徵收照費辦法一事已見前報茲悉協商各公使日前對於此事已有公文照覆當局於徵收照費一層認爲違反協助協商各國友誼本旨其大意係謂既爲協助協商各國軍事特准米出口而反徵收照費縱大麥一項徵稅甚微每粮食一石而徵收一元按之計值抽稅實已合百分二十之數核以稅率確爲出口最重之稅殊非友誼協助之道嗣後中國對於直接戰事有關係如出口運往海參威接濟協商軍隊之粮石及運印度等處供濟驟駝之大麥仍請以友誼關係一律免予徵費俟至戰事完全結束既無協助軍用可言當然仍請按照各條約再行分別禁止徵費云云

●驗焚存土情形

本月八號第一日查驗焚土情形本報業經紀載頃續得第二（九號）第三（十號）兩日張特派員一鵬先後報告情形兩電照錄如左

（一）報告九號情形電（銜略）此次驗焚存土均經與各領事暨稅司等公同籌商妥定查驗時重要執務均由西人執行驗畢收藏用鐵紉四面纏饒連結之處以鉛膠固外鈐稅司與一鵬兩人印記洋棧附近由軍署及警廳稽察派暗探晝夜巡查將來過浦焚燬沿途備會軍警護送并遍邀中外各界參觀此事關係甚鉅自當格外愼重亦決不固執己見以副廑注再本日續驗八十箱並無弊混謹聞張一鵬叩青

（二）報告十號情形電（銜略）本日驗六十四箱有七個分量過輕疑有弊混經稅司當衆將全箱逐秤準剖並無僞土稅司允收張一鵬叩蒸

●吳達銓本日來京

吳代表鼎昌因事回京一節業先刊布昨日續得確信吳氏業於十一日自甯出發預定本日抵京與各方面有所接洽云

●陳光遠晉謁總統

贛督陳光遠前晚由津來京業經列布茲聞陳氏於昨上午十時晉見大總統聞總統催其迅速回任陳始而以病尙未大痊爲辭繼而以需款孔亟諸待了理曾經一再函催財部迄不見付惟望大總統飭下財政部速予籌撥以濟燃眉而便返省等情總統允爲設法令其作速起程會談良久始行退出並聞陳督之意須俟款項領得到半方肯成行云

●關於庚子賠款說帖

庚子賠款退回一節於歐洲和議開會時方能提出此時正在進行之中聞教育部爲此事又擬出一種說帖提出閣議討論說帖之中說明要求退還庚子賠款有二大理由第一理由美利堅已退回庚子賠款有先例可援第二理由庚子之役全由於中國國民智識淺陋所釀成若以賠欵作教育費正可救濟國民智識淺陋之缺失說帖末並附有教育費之用途將來此項賠款一半作爲中央教育費一半作[illegible]將來此種欵結一[illegible]即可[illegible]使作爲一[illegible]云

●陝邊戰事猶烈

▲滎陽肅清　▲寧羌告急

關陝問題中央主張雙方軍隊各退出一百里以外西南方面雖亦贊成但西南軍政府之命令似不能行於前線軍隊故陝邊之戰事仍甚激烈據政府接劉存厚三十一電略謂據李團長宇機感電稱王安瀾糾合匪徒圖襲滎陽已於宥日擊潰紛向川境大竹退去紫陽全境已無敵蹤等語云云此外更有一電係報告寧羌戰事者略謂江宥電悉現在逆軍力圖反攻寧羌厚部力竭精疲望援更切懇飭張甘督吳使駐赴陽平協防並催鄂軍西進策應不勝盼禱云

●斐律濱之法律大會

司法界消息斐利濱開法律研究大會該地駐使來電請政府遴派部員中之精於法理者與會參考聞司法部現正物色此項赴會人員而該部之某科長胡詒穀氏頗有承派之希望云

●宣慰西藏之計畫

聞政府決定暫用宣慰手續先收藏邊藏內民心然後再行他項政策以謀議和至此項宣慰人員姓氏刻雖未悉但已致電川邊鎮守使陳遐齡及駐藏辦事長官陸興祺徵詢進行意見云

●設立交通教練所

參戰軍訓練處現於通縣地方設立一參戰交通教練所該處靳翼青處長昨已派定王學彥爲所長從正組織云

●財部與鹽署情形

張弧調任鹽務署長李思浩留任財政次長並代理部務前昨已見明令聞日昨下午二時李張兩君即分赴部署任事云

●陸榮廷代表之行動

西南代表雖未派定而西南方面各領袖已自由派定代表分途活動據政界消息陸榮廷所派之代表曾彥氏已自行出動於九日由香港乘輪赴滬與唐少川接洽云

●國防軍進行情形

國防軍編制三師四混成旅業經確定所有師旅團長均經擬定並已由訓練處呈請總統明令任命所有團長以下官員此時雖未委任但已將教導團學員分派各師備用所有三師軍隊駐紮地點亦均劃定第一師駐北苑第二師駐山東第三師駐保定聞第一師已調用學員五十餘人第二師調用二百餘人其餘概歸第三師調用所有第二師用軍官聞於昨日下午五鐘由該師馬師長及旅長丁錦等率領赴魯行時由部特備專車並帶去兵士三百名馬數百匹云

●武漢戒嚴原因

昨日外間傳武漢突行戒嚴據查係因鄂西形勢突變軍事轉緊武昌當長江之衝必須加意防範故由督署臨時宣布戒嚴並聞政府方面亦得此項報告至該處地方秩序確仍安謐如常此次戒嚴不過爲愼重起見而已云

●和議准軍人旁聽說

▲但須遵守旁聽規則

聞各督來電紛紛以參預南北和議相請要政府已分電力阻又聞非完全拒絕昨又復電各省令速將所派各員銜名開報中央准以旁聽名義前赴議場但須遵守旁聽規則實本軍人不能干預政治之意云

●黃開文爲國務院顧問

總統府禮官黃開文氏爲東海舊屬與新國務總理錢幹臣氏亦有感情昨已由國務院聘爲顧問云

●潼關小兵變

政府昨得陳樹藩灰電謂據潼關張團長電稱守城兵士數十人譁變當令確查據復係該排長商培安與部下惡感其中亦有匪徒勾引等語除飭嚴緝外謹聞云

●吳軍遣散輸送夫

▲擬遣散萬四千餘名　▲分期撥給六十萬

上年湘省用兵之際僅吳佩孚所部輸送夫一項爲數已在一萬七千九百人月糜餉額約八萬餘元之鉅實占軍費之一大宗自停戰令下吳師即着手籌畫遣散前項輸送夫聞近日始與各旅團商定計留三千四百名餘一萬四千五百名即擬全行遣散惟因中央積欠餉項已八閱月合計六十餘萬元必須餉發乃能從事遣散而吳又慮中央倉猝無此大宗鉅欵更慮同時遣散人數過多或不免滋擾地方因而定一變通辦法擬將應遣散之各夫役分期派員押赴漢口一面由中央將應給之欠餉分期撥給欵到若干即分別給發遣散若干如此辦法中央之財政尙易籌措而地方亦可免滋擾日前吳師以此辦法電呈曹經略使轉呈中央核辦聞已飭行財政當局籌予撥發云

●大批子彈運京

日前陸軍部曾飭德縣上海漢陽等兵工廠分任酌予國防軍所需軍械藥彈之供給德州兵工廠昨已派濟宇徵運來子彈九百箱交部轉發矣

●川藏消息之外訊

字林報十二月七日打箭爐通訊云據可靠方面消息中國政府對於藏番所提出之和解條件大約不能同意依現在之停戰條約自一九一八年十月起雙方休戰一年北路華兵已退入甘孜境內藏兵則不得出賓渠邊界藏番所佔各地如恩達察木多同普石渠鄧柯貢噶白玉察雅江卡等處仍多估據上述各地五年以來向受華官轄治佔川邊三分之一華人方面決不甘心放棄一無爭奪也此間軍界當局否認敗於藏番之手然亦自知勢弱乘機停戰將來一俟兵强械足仍當重開戰端一決雌雄此即彼等向來所抱之態度彼等所求者延時緩日重整旗鼓組織强力軍隊一鼓而破藏番規復全藏土地耳近來湘鎮裏塘之大局頗足使鎮守使不安數月來有匪黨兩股崛起湘鎮間強奪裏塘華官之權恐嚇人民匪首兩人一名羅尙定正（譯音）一名倫朗鄧伯（譯音）彼等因見拉薩藏番任東藏大獲勝利不覺心動又見駐紮裏塘之中國前哨懦弱無能其胆益壯故敢侵奪大權任意橫行據稱羅匪於裏塘平原上霸佔地但控制城池文武各官皆無力拒抗甚至匪徒胆敢搶奪衛隊所荷之鎗旁若無人又敢面叱文官爲無用不必再理政事云彼等在裏塘境內按戶收捐五盧比如藏對民於華人素有寃仇者可逕赴藏番所立之法庭控告被告者即多方受辱並被詐銀錢前此控案藏民敗訴業已判決者亦可翻案數年前華人向藏番所購產業藏番如屬無賴即可稟請藏首領將此不幸之華人罰欵贖罪然此項過分行爲皆係湘鎮藏匪所爲不可不注意也前此軍界當局因拉薩藏番之侵入以全力對付北路更無餘兵維持南路之治安鎮守使遂授羅匪以官職以謀抵制使其負湘鎮裏塘藏番治安之責後鎮守使特召羅匪至打箭爐會議倫匪嫉妒頗深羅匪啓程後兩日倫匪部下殺斃羅匪親族全家羅遂逃返故里保護家族於是兩匪首間遂公然仇視矣羅匪投訴鎮守使請援鎮守使即命巴塘顧隊長率隊前往裏塘相機對付鎮守使特囑顧隊長設法鎮壓倫匪如不能成功則請裏塘喇嘛華長相助作暫時之和解此足見院人之在川邊操縱由人權力甚微也鎮守使雖無餘欵付餉然猶力圖加增其兵力在鄰近各地强迫徵兵華人或雜種之家每十戶徵兵一人如無男子必須出錢請人頂替通常頂替費十五兩由十家公出此後每年出錢二十千文以充安家之用其中二千文爲村長之中飽此項徵兵辦法之不得衆望早在預料之中凡臨兵役之家爭出高價以求頂替之人甚有出銀一二百兩者此輩徵兵職闕時之價值無論在中國或西藏皆極可疑既因被迫而充兵役必不能眞心用命其中時有以私逃開者亦不足奇也圖逃被獲者處以槍決之刑以現狀論此項嚴刑頗不公道然加罪人[illegible]亦鎮守使之優點也川[illegible]使所委任之媾和委員已返打箭爐總代表韓光炯（譯音）已奉命爲打箭爐之事所以酬其勞也前察拉王亦（鎮守使所委和使之一人至今爲未受酬彼之臣民已稟請鎮守尙恢復其王職發還印綬甘孜人使亦有同樣之運動尙未邀准商民官員多承認此次請求之合理然政界營謀位置者過多彼等之反對大約必能阻撓此事之邀准也種種鴉片仍日增無已數年以來鄰近各地煙種已絕著今春又呈復活之象現在本土市價每兩八盧比雲值土市價每兩值十向一盧比（合銀二兩一錢六及二兩九錢三之數）彼種土與售土者俱昧然於此事之惡果政府代表之批准弛禁無非爲金錢之故現在徵收兩重之土稅種者須付執照捐費販土者運土入城時須付進口稅某某等處因專種鴉粟置其他必要禾穀於不顧以致米穀日缺米麥之價三倍於前其他各處此季亦有重蹈覆轍者將來必遇同樣之困難也

●光帖之形形色色

俄幣之濫乂無發現希望本應低落乃華境近忽升漲且又忽漲忽落直華人之自殺而已考俄境流行之紙幣千奇百怪言其種類每張有一分二分三分五分一角二角三角五角一元二元三元五元十元二十元二十五元四十元五十元一百元二百元二百五十元五百元一千元五千元者甚至有羌帖一紙額面大書一萬元五萬元十萬元者言其形式則有長者方者青者黃者赤者黑者形形色色幾無不備至俄之內並不見有分文銅幣更何論金銀現貨但以一張破紙即當十萬八萬現款全球萬國安有此理哉然商民一不使用彼激派即以勢力壓之有異議者即行槍斃商民孰不畏死只得忍痛使用且由依爾古次克以西欲換一老帖當不可得即換每張二十元四十元之方帖亦不可得此種情形至爲危險吾華人不即早猛省必有隨此濫紙幣而宣告破產者矣

●參院秘書廳改組續聞

參議院改組消息已見前報聞此次科長之留任者爲蔡璋李慶芳二人其餘辭職之四科長一律改爲譯員又除科長以外亦多變動首先辭職者即爲公報科首席科員陳增榮及某科之陳方恪二氏云

●陝省長之劉管論

政府確息昨接陝省長劉鎮華來電云陝局不平皆劉存厚管金聚二人惡感所釀成意見紛歧勢難融洽已達無法調解地步據管使意見中央如允加以體諒當即服從之死靡他請政府對於劉管之間迅予以相當之處置以維陝局云云

●大理院增設民事四庭

確聞大理院現擬增設民事四庭擬設推事一員主任書記員一員學習書記一員辦事員四員除推事一員由司法部遴簡呈請外已擬定以鄔繩準爲主任書記童益賢爲學習書記管明燕宦選廉孔憲［？］陳景勛四人爲辦事員云

●岑西林復蕭某書

遜復者前接大函當即作復茲又承惠書指陳時事欽佩無已惟今日立國之要不在地利而在政治修明政治不修則內憂外患相因而起易地無可避堅城不能防懸觀東周西晉北魏南宋往事可以證明俄遷埠彼得埠宜苞桑永固矣今何如者英國屬地散處各洲而首都則在倫敦小島具引領提綱之力無鞭長莫及之虞無他政治修明也況今情勢與昔迥殊飛艇排空潛船偸渡暗中襲擊防不勝防不從根本上謀國勢擴張徒事擇地播遷未見其可也民國肇興於今七載所謂政治曾無絲毫成效之可言惟日見鷸民則以養成武夫職武夫以殘同類人心渙散險象環生欲挽危機惟有除軍閥以臻民治和議果成事實當執此旨以力爭蓋民爲邦本本固邦寧固勝金城湯池萬萬也若夫陪都之設固足固我根基第既稱陪都是已承認北方爲正統與護法本旨未免背馳今我護法各省雖限於西南而護法之人心則普遍於全國若強分畛域不特自縮其範圍且負邦人君子之責望也至創兵工廠以濟軍需設銀行以通民用誠爲今日要圖所苦者杼柚俱空未能刻期籌辦耳此復順頌履祉春煊啓

●昨衆院重要議決案

▲國會二次常會期

衆議院議員王葆鋆等請以三月一日爲兩院常會開會日期一案昨日業經衆議院大會多數通過明日即將移咨參院云

●財部人員大遷動

昨得財部消息聞甌海關監督冒廣生與鎮江關監督周嗣培對調張家口關監督周大烈調衡陽道尹其遺缺以長沙關監督顏世清調任原任之衡陽道尹朱孝威則調任長沙關監督又潼關監督文和與江蘇烟酒公賣局長彭淵洵對調日內可見明令云

●奉軍調防問題

奉督張作霖擬將湖南撤回奉軍一部分移駐鄂省已派李某來京向駐京司令部孫烈臣商議昨李又隨京漢通車赴鄂往見王督軍商榷云

●何宗蓮之蚌埠行

何宗蓮前往小站等處視察軍隊畢旋赴蚌埠一帶視察行將回京昨曾有電報到京云

●龍殷同赴小站

龍巡閱使赴津收束軍隊一節業經登載茲聞龍運乾由財政部領得現洋數萬元後昨亦赴津同行者有公府高級軍官殷鴻壽前往小站與龍氏從事遣散移防事宜云

●熊克武之措辭

陝西停戰問題錢總理曾有卅一電解釋已見各報聞熊克武昨有電致中央略謂卅一電悉自奉軍政府停戰電即轉前方停止進攻而劉鎮乘我退兵襲取褒沔顯違明令前方將士憤激異常克武退駐川境以示尊重對於陝鬮鄂一律停戰俾早開議云云

●劉存厚請勳電

南鄭劉存厚東電云此次解圍漢城恢復寧羌沔陽褒陽等處查賴長心輝出力異常仰懇查照前案從優給予五等勳位以示鼓勵云

●楊增新東電內容

新督楊增新東電之七年十二月三十一日據伊犁道尹許國楨電稱頃據托乎馬克中商鄉約士的阿洪來竊面呈俄新黨已將封閉中商在七河省各城貨物全行照市發價先此電陳餘俟具文詳報道尹彙交涉員許國楨謹呈沁印等情前來查薩瑪爾華僑被俄黨人封閉業已發還前經電呈在案茲俄黨將封閉七河華僑貨物業已發價理合電呈敬乞查核

●黑省兩局之開辦費

黑龍江鮑督日前來電請財部設法籌畫該省森林採金兩局開辦費茲聞財部已勉爲籌款四萬元轉交農商部照匯云

●有請政府還舊債者

聞國務院諮議尹某在洪憲時代曾于上海組織某項討袁軍袁氏逝後尹氏亦即將黨員完全解散曾借某日英兩洋行七千元爲解散經費迄今尙未交還昨尹氏因兩洋索還甚急特呈請政府要求代付並請轉飭上海盧護使照撥前途以了外欠聞政府以事關國家大約可望允准云

●政府覆盧永祥青電

政府復盧永祥青電云所請迅撥遣散軍隊專費一萬元已飭財政部核發

新修正之海關稅則表

中國海關稅則已由修正稅則委員會於去歲十二月二十日修改竣事將草案送交駐京各公使館轉呈本國政府批准茲將其修正稅則表譯錄如下以供商界諸君之參考

貨物名稱	商定物值（關秤）	議抽稅率（關秤）
棉貨類		
（一）原色布疋（不論精粗）		
原色布及粗布（長不逾四十一碼闊不逾四十英寸者）		
（甲）重七磅以下	每疋一•八一七兩	○•○九一兩
（乙）重七磅以上九磅以下	每疋二•六八一兩	○•一三三兩
（丙）重九磅以上十一磅以下	每疋三•五三○兩	○•一[illegible]八兩
（二）原色布及粗布（長不逾四十一碼闊不逾四十英寸每英方寸過一百十縷者）		
（甲）磅半以下 重十一磅以上十二	每疋三•九三三兩	○•二○兩
（乙）重十二磅半以上十五磅半以下	每疋四•六六八兩	○•二三兩
（丙）重十五磅半以上	每疋五•四○○兩	○•二七兩
（三）原色布及粗布（長不逾四十一碼闊不逾四十英寸每英方寸在一百十縷以下者）		
（甲）重十一磅以上十五磅半以下	每疋三•二九三兩	○•一六兩
（乙）重十五磅半以上	每疋四•○○○兩	○•二○兩
（四）原色粗細斜紋（長不逾三十一碼闊不逾三十一英寸者）	每疋二•九六○兩	
（五）原色粗細斜紋（長不逾四十一碼闊不逾三十四英寸者）		
（甲）重十二磅半以下	每疋三•九○○兩	○•二○兩
（乙）重十二磅半以上	每疋三•二一五兩	○•一六兩
（六）原色標布（長不逾二十五碼闊不逾三十四英寸者）		
（甲）重七磅以下	每疋一•七二二兩	○•○八六兩
（乙）重七磅以上	每疋二•三一二兩	○•一二兩

（未完）

北京香廠路[illegible]

新世界

（日准 夜演）入券位十孩券五月五優券元品券元餐五西券元影包六二八兩五（風雨 勿阻）
門每三枚童十枚元券元待二贈彩一餐一電場座位元位元角

樓下　小有天南北菜館屋宇寬暢有宜銜　生崇雅坤社全班學生外聘坤角森　蘭舫金鳳奎張秀琴雙鶴英張玉鳳　小四喜等文武名角日夜准演拿手　好戲池內奇菊多種香氣襲人頗可　賞觀

二層樓　新奇電影大套新片特請著名榮慶　崑弋韓世昌白玉田郝振基侯益隆　等全班藝員每晚准演全本拿手好　戲京津雜耍全順堂錫澤亭梅花大　鼓德潤田馬頭調聯劉小小峰小口　大鼓訥鑑泉五音群劉寶峰錫　澤文換亭八角鼓大鼓曲勝連　堂琴齋全子恆七音拌會振　亭連珠快書子貞傳廣對口　相聲華子戲迷田潤德順盧　福祥巧奇元榮健臣文明單弦　徐狗子張順義文武改良雙簧

三層樓　南北名花書場特請八埠南北名花　專演改良曲詞梆子各種時　調淮調大鼓半班等戲哈哈奇鏡玲　瓏奇巧

四層樓　吉士林大菜館專做英法大菜餐堂　寬暢

五層樓　屋頂花園鐵質飛橋高樹亭台仰觀　四空萬景畢集心曠神怡殊爲佳境

靈藥經驗

耳鳴耳聾丸

此丸專能升清降濁開竅凡因急怒傷肝飢飽傷脾肺燥氣虛腎虧虛火以及濕痰上壅鬱飽傷囊病後諸火皆能耳鳴耳聾頭目暈眩常聞風聲樹響此丸至五服立覺清氣上升濁氣下降兩竅俱通耳音清亮

每盒[illegible]　索者注意謹防假冒

偏墜疝氣丸

此丸專治舒肝暖腎法寒七疝凡偏墜氣上下串痛左右偏墜睪丸寒冷其硬如石其堅如鐵小腹有形久而不消時發時止疼痛難忍者急服此丸立止痛患奏奇功每盒二角注意謹防假冒

德生堂開設北京正陽門外虎坊橋東路南便是

驥製廣嗣金丹

尼父論孝嗣續爲先先王施仁老獨

堪憫世界人士莫不以多子爲樂觀乏嗣爲缺憾古今一轍心理皆同原夫乏嗣之由非先天不足即後天失調或少年縱欲過度戕賊太甚致成陽萎精衰等症不亟醫治彌增憾事本廬驥製廣嗣金丹爲延嗣之無上妙品凡五勞七傷諸虛百損以及老年精衰少年陽萎等症服之必能一索得男每盒兩元每料十六盒二十八元雙料又名丈夫再造天功用尤大每盒五元試服一元如婦人有病服萬病回春宜男丹每瓶一元

上海盆湯弄寧波路口崔氏香廬　驥雲氏總發行所

北京前門外觀音寺街青雲閣樓下崔氏瓣香廬分發行所啓只此一家別無分銷

驥製　留心假冒

與岐伯謂咳嗽咳皆五臟六腑皆能令人咳咳最傷人能使血空脈虛臟腑牽動予謂無謂五臟六腑之痰必假道于肺故肺爲藏痰之器即是明證至推其生痰之源良由脾土虛濕濇者升難降留中滯鬲瀰而成痰故治痰必先治脾脾運既健則痰自化矣然痰亦有五飲亦有五面若痰在脾經者名曰濕痰其人面黃嗜臥腹脹食滯痰在肺經者名曰燥痰又曰氣痰其人白氣喘寒熱不歧樂痰在肝經者名曰風痰其人面青躁怒便溺秘澁痰在心經者名曰熱痰其人面赤心痛口乾唇燥痰在腎經者名曰寒痰其人面黑足寒心多恐怖若[illegible]名[illegible]痰其人飲咳吐引痛名曰懸臥飲身體疼重名曰溢飲氣[illegible]臥[illegible]

五淋白濁特效良劑

亞羅氏醫生製

比藥專治五淋白濁赤濁便溺不清尿道腐爛花柳沾染毒淋膀胱發炎尿流混血小便紅腫尿管刺痛或虛寒不固夜夢遺精久淋久濁時作時洩以及下疳魚口楊梅倒發無論男女新久輕重淋服此丸最見速效服三日痛除腫退濁通淋止再服七日定可除根保無復發之患中西各醫無不謂之驅毒滅菌止淋靈藥以愈沉疴惟賜顧諸君須認明亞羅氏大醫生（大將滋露丸）眞樣爲目的以免受影射相欺之弊也功效主治列左

一治虛寒不固淋濁
一治風火寒淋氣淋血淋
一治染患花柳毒淋濁
一治急性之淋不固瀉血
一治楊梅結毒已發者
一治夜夢遺精不夢而遺
一治忍精挾毒之淋濁
一治房勞過度之淋濁

▲服法每日服三次每次六粒用開水送下病輕者服三日痊癒重者連服三盒除根永無再犯

▲外埠函購一盒至一打外加寄費二角

▲功效主治
一治砂淋石淋膏淋
一治小便紅腫尿管刺痛淋濁
一治下元虧損腎冷之淋濁
一治久淋不止轉爲氣之症
一治濕熱下注之淋日久腰腿患痛
一治年久不止之淋轉爲虛勞
一治楊梅結毒未發者
一治婦人血淫崩淋濁

價目大盒一元小盒六角

淋大將滋露丸三大特色

一本劑著於驅毒殺菌止淋通濁最爲特效此丸且無損壞五臟腎門雜質等藥爲之一也
一花柳染患各種淋濁常年不愈者身體薄弱精力虧耗一服此丸必能驅除病根能使身肌堅強心神爽適尤稱獨步爲洵最有效之劑特色二也
一平時無病之人如每日能服本劑三五丸能預防一切尿道等病不使侵害如不見信試先服本劑五六丸花街柳巷決無絲毫危險傳染此爲本劑特色之三也

北京總經售處　觀音寺青雲閣　**華歐大藥房**

代售處　前門外大柵欄[illegible]　**亞康大藥房**　西單牌樓英美大藥房　地安門外濟生大藥房

上海亞羅氏大生謹啟

請看頑癬脚氣者

雖最頑固皮膚病一盒保好

曾經試者莫不歎賞其靈妙

一盒保好

愛膚膏　專治。頑癬。陰囊頑癬。金錢癬。疥癬。鵝掌風。濕疹。凍瘡。火傷。創傷。擦傷。腓胝（生雞眼）陰毛虱。毒蟲咬傷。靴傷。褥瘡。酒刺。粉刺。面皰。雀斑。汗疹。丹毒。潰瘍。陰部潰瘍。陰部痒疹。口瘡。耳瘡。頭瘡。糟鼻子。鼻瘡。細疹。刮刀瘡。胎毒瘡。肛門瘡。痔瘡。此外皮膚諸症効驗如神

藥價大洋一角二分每打一元二角　發售　大阪順和堂大藥房

經理所天津北京東亞公司漢口小瀨木洋行奉天大德生藥房

透骨搜毒丹

倒發楊梅結毒歸後勝天倒地毒氣入骨四肢丹將毒氣搜淨永不再犯每付銅元四十枚

開設北京前門外西珠市口石頭胡同南口內路西

本鋪開設百有餘年夜製此丹專治花柳染毒初起各種風寒虛火及各樣淋濁便前便後撒尿疼痛難忍淋漓不止小便生瘡魚口便毒臟疥痔瘡漏瘡各症如有受過薰頂之藥久不全愈轉成疼痛行動艱難並傳染妻子者即服此　李茂林藥鋪啓

紅緞固本膏

[illegible]每張大洋五角

此膏專治男子先天不足破身太早腎氣虧虛[illegible]五勞七傷[illegible]遺精[illegible]婦女[illegible]赤白帶下諸症[illegible]貼此膏[illegible]丹田[illegible]

眞正西藏紅花到京

▲價目每大瓶二元中瓶一元小瓶五角

症服法另有仿單取閱凡直接向本堂購買或函購者可購藥成匣不加郵費零購外加郵費一角七分來函請書明地址信到即發藥品決無遲誤

夫西藏紅花誠爲婦科極好之良藥原產於西藏其色紅紫其味甘香珊瑚枝形式此物也但知此藥之屬假者甚少患病家難免誤購近地草紅花百無一效本堂特購來眞正地道西藏紅花主治各症速效無比婦女預備之良藥並可作贈送之禮品各

總經售處前門外大安南營忠和堂任寓

電話南局二五七七分售天津鍋店街路南老太和洋藥房

肝胃　各省[illegible]健[illegible]千金[illegible]丸

夫患肝胃之症男婦患者最多其得病之原因不外乎七情六鬱飲食失節而已（論肝經）肝者有大將軍之稱其性猛銳人之志欲不遂任肆難免偶觸抑鬱則盛氣勃發暴怒傷肝重者牽動全體而肝病多由於此（論胃經）胃者倉廩之官之職容納五穀脾主消化人之思慮傷脾如多食油膩厚味[illegible]

◀交通部直轄京奉鐵路營理局各大站客車開行時刻表▶

民國八年一月一日訂

下行旅客列車

列車次數	類別	北京正陽門	豐台	天津總站	天津東站	塘沽	唐山	山海關	錦州	溝幫子	瀋陽
第一次	特別大通車每逢星期四由北京開即日到奉天	早三點開	不停	上午六點四十開	七點十分開	不停	九點四十五開	下午一點十五分開	五點三十二分開	七點八十[illegible]開	夜十二點十分到
第三次	每日由北京至山海關快車	上午八點三十五開	九點五分開	十一點十七開	十一點四十開	十二點三十一開	下午二點二十五開	五點五十分開			
第五次	每日由北京至天津快車	下午四點四十五開	五點十八分開	七點三十一分開	七點四十分到						
第七次	每日由北京至山海關慢車	上午六點開	六點三十八分開	九點三十二分開	九點五十分開	十點五十二開	下午一點十五開	五點二十五分到			
第九次	每日由北京至天津慢車	下午二點十五開	三點五分開	六點十五分開	六點二十五分到						
第十五次	每日由天津至唐山慢車				上午六點開	八點十五分開	十一點二十分到				
第十七次	每日由北京至唐山慢車	上午十點四十開	十二點開	下午四點三十分開	下午四點四十到 十七次由四點開	五點三十五分開	八點三十分到				
第十九次	每日由唐山至山海關慢車						上午六點開	十二點到			
第一百零一次	尋常通車每日由北京至奉天	下午八點三十五開	夜九點十分開	夜十一點五十開	夜十二點十五開	夜一點二十五分開	早三點五十開	上午八點五十開	下午一點二十開	下午三點開	下午八點十一分到
第一百零三次	每日由山海關至奉天慢車							上午五點開	十點三十五分開	十二點四十五分開	下午六點二十五分到
第一百零五次	同上							下午六點十分開	夜十一點開	十二點四十五分開	早五點四十五分到

上行旅客列車

列車次數	類別	瀋陽	溝幫子	錦州	山海關	唐山	塘沽	天津東站	天津總站	豐台	北京正陽門
第二次	特別大通車每逢星期五由奉天開即日到北京		七點十四分開	八點四十五開	下午一點二十分開	四點三十五分開	不停	下午七點二十分開	七鐘三十五分開	不停	夜十鐘三十分到
第四次	每日由山海關至北京快車				上午十點十五分開	下午五點五十五分開	二點四十六分開	四點四十五分開	五鐘開	七鐘二十三分開	七鐘五十分到
第六次	每日由天津至北京快車							上午九點二十分開	九鐘三十分開	不停	十二鐘十分到
第八次	每日由山海關至北京慢車				上午六點十五分開	十點四十五分開	下午一點十分開	二點三十分開	二鐘五千五分開	六鐘[illegible]	六鐘三十五分到
第十次	每日由天津至北京慢車							上午四鐘十五分開	四鐘三十分開	八鐘三十分開	九鐘十五分到
第十六次	每日由唐山至天津慢車					上午六點十五分開	九點三十分開	十點五十八分到 十六次由下午六點二十七分開	六鐘四十五分開	夜十一鐘四十分到	
第十八次	每日由唐山至北京慢車					下午三點二十分開	五點三十分開	六極五十分到			
第二十次	每日由山海關至唐山慢車				下午一點十五分開	九點四十五分到					
第一百零二次	尋常通車每日由奉天至北京	上午九點開	下午三點十分開	四點五十分開	夜十點開	上午三點五分開	五點十一分開	七鐘開	七鐘二十分開	九鐘五十分開	十鐘二十分到
第一百零四次	每日由奉天至山海關慢車	上午五點五十分開	十二點四十分開	下午二點四十五分開	八點二十分到						
第一百零六次	同上	下午七點五十分開	夜二點二十五分開	上午四點五分開	九鐘二十五分到						

●教育部審定●英文界諸名宿編輯●商務印書館發行

民國八年春季最適用之英文書

編輯人姓名

嚴幾道　伍昭扆　顏駿人　鄺富灼　溫欽甫　徐鳳石　王雲閣　邵裴子　郭鴻聲　陳主素　蔣夢麐

此外尚有居華年久身任教育之西士　薛思培　安迭生　蓋葆耐　祁天錫

歷年出版書籍

共二百餘種　約五百餘冊

類名種數如下

類名	種數
初級用書	二十一種
讀本	三十八種
補習讀本	八種
文典	三十種
作文	十一種
會話	十種
文學	二十九種
英文叢刻	二十八種
惜陰英文選刻	十一種
繙譯	四種
商業經濟	五種
尺牘	五種
教授法	二種
歷史政法	六種
地理	五種
算術	九種
理化	八種
辭典	十種
字典	九種
習字	四種
雜誌	二種
雜書	十六種

書名價目均詳載圖書彙報及英文書目內承索即贈

奉贈英文本版書目

玉博氏製　各種良藥

謹防假冒

請認明包皮上有本醫生像庶不致悞

玉博氏　清濁上淋丸　GONORRHEA TABLETS

此丸揀選珍貴之藥品製煉而成性極和平見功甚速專治花柳淋濁或膀胱積寒濕熱以及體虛腎虧致成諸淋諸君連服此丸數日無不立見奇功管保除根永無後患真乃淋濁奇效之聖藥也（主治）一治染患花柳之淋濁　一治小便紅腫尿管刺痛之淋濁　一治便前便後帶白之淋濁　一治下元虧損腎虧之淋濁　一治虛寒不固便溺之淋濁　一治時流時止疼痛之淋濁　一治風火淋沙石淋氣淋濁　一治久淋不固刺痛之淋　一治惡精挾帶之淋久成痢瘡　一治濕熱下注之淋日久腰酸腿痛　一治急性慢性之淋濁　一治年久不止之淋轉爲虛勞（服法）每日服三次每次服五丸輕者連服三日重者連服七日淋久連服二星期管保除根不犯（價目）每大盒二元　每打二十元　每小盒一元　每打十元

玉博氏　退膽痔漏丸　HÆMORRHOIDS PILL.

此丸內服專治遠年近日諸般痔瘡分爲內外陰陽日久外生細管名爲漏瘡肛門腫痛堅硬形如雞冠甚至穿腸膿血淋漓誠內濕熱下注或酒色過度以致氣血虛弱入經無論男婦老幼多年不愈服此丸無不立奏奇功（主治）一治初起痔瘡肛門紅腫　一治臟毒下行之痔瘡　一治酸痛濕癢不能忍者　一治飲食之痔瘡　一治沾染花柳梅毒之痔瘡　一治穀道細粒黃水瘡之形者　一治痔瘡之成孔及未成　一治管長數寸膿血淋漓者　一治已破不破之痔瘡　一治流血流膿之痔瘡　一治焦勞過度之痔瘡（服法）每日服二次每次服三丸用白開水送下連服七日除根不犯（價目）每大盒二元　每打二十元　每小盒一元　每打十元

（如若生膽已破痔痿難忍可外搽本醫生秘製**退膽痔漏藥膏**見效更速　每盒六角）

玉博氏　青內追毒丸　APEYIENT TABLETS.

此丸係本醫生揀選中外珍貴品配製成丸定名爲清內追毒丸自問世以來效驗神速如患梅毒各症欲求速愈除毒者不可不服此丸管保毒氣盡而治之（主治）一治魚口便毒　一治便濁爛楊梅橫痃　一治梅毒未發週身瘙癢　一治週身紅斑發現　一治梅毒入骨筋骨疼痛　一治梅毒入血分週身浮腫漏身破爛　一治梅毒瘡疳　一治梅毒淫瘡龜頭疔毒臟毒痔瘡　一治無名腫毒疔瘡風濕癬疥　一治染患婦人花柳毒下身潰爛等症　一治女梅毒白帶白淫陰內奇癢（服法）每日服二次每次服五丸外用白開水送下輕者連服三天全愈重者連服七天永不再犯（價目）每大盒二元　每打二十元　每小盒一元　每打十元

玉博氏　小腸疝氣丸　HERNIA PILL.

此丸專治男子老小小腸疝氣或陰子偏墜氣串走痛小肚有形日漸漲大堅硬不消時發時止或疼痛難忍入於氣分肝經鬱悶氣道不舒無故發怒乃是肝旺過盛有瘀血而走於肝經總因下焦膀胱因濕化寒故小腸受寒濕之邪而作疝疾本醫生有鑒於此研究已久秘修此丸治愈無數經驗奇效無論遠年近日小腸疝氣服此丸無不神效（主治）一治小腸疝氣陰子偏墜氣串作痛　一治小腸受風邪作疝氣疼痛鞠躬　一治小腹有形日漸漲大陰子不消　一治陰子堅硬不消下墜脹不能行　一治氣疝鬱滯二便不通氣則疝痛　一治陰子疼痛肝鬱夾氣坐臥不安　一治陰疝腎子腫如升則疼痛難忍　一治肝旺入小腸之疝氣疼痛難忍　一治肝氣上逆鬱悶寒走入腎疝痛（服法）每日服三次早午晚每次服五丸引用淡鹽湯送下病發之時即服立能止疼不疼者亦服連服七天永不再犯（價目）每盒一元　每打十元

玉博氏　保健腎精丸　NEPHRITIS TABLETS.

此丸治男女先天不足後天失調專補精氣精氣者一身之根本精氣不足則百病叢生精神疲倦脾胃不和畏寒怯暑睡臥不安以及陽虛自汗陰虛下陷並治婦女百般腎虛諸如此症皆爲精氣虧損所致此藥性極和平特選上品藥材與衆不同（主治）一治男子先天不足後天失調　一治破身太早房慾過度　一治精關不固夢遺滑精　一治精清似水難以種子　一治腎虛虧損下元虛冷　一治陽物不舉而不堅　一治嗜色手淫致患陽痿　一治面色灰白飲食減少　一治見色即洩側身即遺　一治夜多小便尿後反滴　一治耳鳴眼花飲食無味　一治精神恍惚驚惕健忘　一治腰酸膝痛四肢無力　一治精神萎疲胃口呆食（服法）每日服三次早午晚飯後每次服五丸引用白開水吞服服三日後飲食倍增百病皆除（價目）每大盒二元四角　每打二十四元　每小盒一元二角　每打十二元

玉博氏　清金止嗽丸　COUGH PILL.

此丸潤肺定喘止嗽化痰清金降火快膈寬中並治男婦遠年近日五勞七傷諸般咳嗽多年痰喘肺經不清感冒風寒增寒壯熱頭痛無汗痰喘痰嗽風寒勞碌飢飽失時寒熱不均或飲酒太過脾胃已傷此丸無不立奏奇功

（上治）一治感冒風寒之咳嗽　一治咳嗽累及胸腹疼痛　一治初起傷風之咳嗽　一治濕且痰凝之咳嗽　一治肺熱鬱火之咳嗽　一治無痰乾嗆　一治咳嗽腰痛背痛　一治氣喘氣逆之咳嗽　一治老人氣虛之咳嗽　一治操勞過度之咳嗽　一治各種痰飲哮喘氣急　一治嗜煙傷肺之咳嗽（服法）每日早晚服二次每次服五粒　輕者三日全愈重者七日除根永不再發（價目）每盒一元　每打大洋十元

北京前門大街中美藥房　大柵欄屈臣氏藥房　中西藥房　中法藥房　華美藥房　亞康藥房　老德記藥房　觀音寺中英藥房　東安市場瑞華藥房　和記藥房　六條胡同口瑞豐藥房　西單亞洲藥房　英美藥房　福華藥房　西四寶光藥房　後門外濟生藥房　天津鎮店街老太和藥房　廣太和藥房　中法藥房　大胡同仲記藥房　中美藥房　北門外中興藥房　張家口怡安街葆記藥房　中美藥房　武城街中華藥房　豐鎮葆記藥房　保府華英藥房　山西太原府中西藥房　歸化城正興史藥房　濟南府老德記藥房　大同府美利亭藥房

北京**總批發處**　前門外觀音寺賓宴樓門首　**北洋大藥房**　電話南局二五二四

汪正大茶莊緊要廣告

害更四時不敢香茶不僅有益衛生實爲提倡國貨挽回利權之由也　腐敗之處誠粘糊中之佳品也本莊年自研廠創立已久蒙海內各界士君　購試之方知余言不謬也本所並在國內北京展覽會已獲優獎　零整批發如購大宗請賜顧　總批發處　大柵欄家胡同電話南局一千七百五十三號協和紙莊

本號向在閩皖首創開莊揀辦諸名茶運京發售歷屆百年味美價廉久蒙社會嘉許　因之銷路日盛名譽日隆特由產茶名區揀選各色新茶已經到京格外提高加花窨薰　分量概遵官秤裝潢極力講求況且價目公道決無以假茶攙混之弊現因擴充營業以　廣招徠所有克己情形不待口誇請賜顧諸君駕臨試購方知言之非謬也　北京前門外觀音寺街路北電話南局五百十七號

老牌精丸聲明

[illegible]主治服法內有詳細仿單　價目每大瓶一元二角　每小瓶六角　每大瓶十元五角　每小瓶六元

總批發所　北京前門外觀音寺　**華英大藥房**　前門大街五　**中美大藥房**

代售處　東安市場內　**瑞華大藥房**　西單牌樓路東　**西洲大藥房**

公司　天津單街子　**老德記大藥房**　**葆記西藥**

仲伊文秘製　補腎　堅精丸

蓋彊國之道首以保民氣爲第一要義而強身之道則以保腎氣爲第一要義夫腎藏精氣者人身之主也[illegible]

▲仲伊文秘製補腎堅精丸主治各症開列如左

一治腎虛精虧下元寒冷　一治精關不固見色即洩　一治破身太早色慾過度　一治陽物萎縮見陰不舉　一治五勞七傷夜不成寐　一治驚悸失眠夜多惡夢　一治腰肢無力酸腿疼　一治年老精衰陰虛陽萎

一治夢遺滑精不夢而遺　一治精冷無嗣難以種子　一治太早無故白濁淋漓　一治虛不固白濁淋濁　一治夜多小便尿後[illegible]　一治頭暈目眩精神[illegible]　一治晨起困倦飲食無味　一治血氣衰敗腰步艱難

▲價目　大瓶每瓶二元　每打二十二元　小瓶每瓶一元二角　每打十二元

▲注意　本藥在東安市上藥房賣者多有假冒難分購藥諸君請認明仲伊文秘製補腎堅精丸庶不爲奸商所騙也　南陽仲伊文謹識

總經理處　北京大柵欄內路南　**華美大藥房**　電話南局三二五七　天津單街于西口　**老德記大藥房**　東四六條瑞華大藥房　東安市場瑞華大藥房　西單牌樓英美大藥房

純粹國貨裝飾佳品

美容香玉散

本主人斟酌各種醫書　修合此散　精選各種與皮膚肌肉有益之藥品　加意研究　自先試用　果然有奇效　然後發行問世　此散誠面部不可缺少之佳品也　能滋潤肌膚如無瑕之玉　面上雀斑初起　黑星碎點　若經久不治　能蔭成大片黑斑　飲酒吸煙過度　其毒能引入經絡　傳之面部　生長紅糟酒刺　令人望而生厭　吸煙能奪面部血華之色　改現一種青塊斑痕　以上即所謂酒濇煙濇也　或者瀉潤面部霜膏顏色晦暗　或面部枯黃如帶病形　甚至青年男女生粉刺面等類　一經此散擦洗　無不立見奇效　此散能令顏面光香宜迎人　每次洗臉時　用代胰皂退糙去垢　不論男女老幼　用之日久　能令皮枯血燥者返老還童　眞國貨中一種精良之妙品也　購此散者詳認延年富貴圖記不誤

（定價）　每盒大洋一角

經售處　北京正陽門外　大街路東中美大藥房　觀音寺街路北華英大藥房

講和會議之外交

▲譯東報

世界大戰講和會議地點卽爲法蘭西之佩爾塞（佩爾塞云者巴黎西十一哩人口六萬之一小鎭也十七世紀後半有名之路易十四卽居住此處爾後歷史上有意義之會合時在此處開會如一七八三年承認美國獨立之英美講和會議一七八九年法蘭西要求自由憲政之國民會議一八七一年法國戰敗後含淚承諾割讓阿爾撒斯諾倫賠款五十億法郎之德法假講和會議及和約簽字等皆於此處行之今又爲此次世界講和大會議之地吾人當然不能不有一種感想而法蘭西人尤爲愉快蓋彼等今日居戰勝國之地位全然與一八七一年相反將有以恢復舊領土而洗除昔年之汚辱也

講和會議之進行必不能免多少之糾紛錯例如百〇四年前之維納會議法國全權大臣塔列蘭意欲離間聯合國以救法國於是造成與英法協定暗中以俄普爲敵世人類多知之此離間策多半成功若非拿破侖逃脫耶爾巴島再入法蘭西聯合國間必將有可驚之內訌發生此次會議負塔列蘭之任務者屬於德國之全權大臣自不待言然膺此全權者誰其爲由膨脹論者一變而爲平和促進派國際聯盟贊成論者之中央黨領袖耶爾泊克乎爲外相鄒爾甫乎爲內藏縱橫詐客外顯紳士風度之權爾曼乎將又爲近頃迸秋波於英法之昆藥諾秦提者流乎抑爲所謂新政府中堅之葉泊進邊綺門等社會黨分子乎此人選問題實有注目之價值然波瀾不獨自德國方面而來

卽聯合國𦊅亦難保無逆時代精神貽禍根於將來之分子維納會議因奧國全權大臣梅特爾尼西傾向守舊主義正統主義而蔑視民族主義致令該會議終了後忽然發生破壞之運動更就比利時分立意大利統一觀之其消息盈虛久爲世人所知但未議今日聯合國中出現第二之梅氏者誰乎

盡力防止第二塔列蘭第二梅特爾尼西之出現及因其活動惹起之講和外交糾紛於以徹底的達到講和會議之目的實爲講和諸國之利益亦卽世界民族所希望者也然則所謂講和會議之目的云何以余思之應由四個條目而成一堅築壁壘防止德國之膨脹熱卽戰爭再開策二以民族主義爲基礎分布國土於以期國際之平和三對於戰爭中之損害及不正行爲決定賠償暨其他之處分四爲國際平和定組織設機關

先就所謂防止德國之壁壘言之蓋德國抱統一中歐及東進政策意欲以七千五百萬之德意志人爲中心併馬狄亞耳土耳其勃牙利諸民族合計一億五千萬人其境域北自波羅的海南至波斯灣藉此以雄覊歐洲更進而右手支配埃及左手威迫印度斯蓋亞歷山大拿翁所難期實現之偉夢也不料其卒也德軍勢窮力屈此偉夢乃破威廉二世退位政體變爲共和其國勢遂一縮焉殊可惜矣（未完）

◉康南海最近之言論

致陸子欣（續九日）

昔吾先聖孔子立太平大同之義輕於言治國而重於言天下蓋管商者治國之學也孔孟者平天下之學也春秋以降亂世內其國而外諸夏升平世內諸夏而外夷狄太平世無夷狄天下內外大小若一內其國者專言國家學者也專言治國則以己國爲親而視異國爲仇故日爭奪異國之權利而殺刈異國之人民乃銘鐘勒鼎鑄像刊碑立紀念塔行慶祝典號於天下後世曰吾能殺敵國千萬億兆人民也舉國之人以私其國爲心自私之極輾轉傳播於是私其家而爭奪殺害人之家私其身而爭奪殺害他人之身則亂莫大焉何平之可言今盜人之花果雞犬人皆以爲盜而恥之若刦人之牛馬田禾室廬則必執而罰之若殺人奪貨則以爲大憝惡賊法吏警卒必捕執而殺之若私吾國者殺敵愈慘誘功愈高拿破崙好戰而死歐民五百萬今德皇威廉好戰而死傷天下之人以千萬計皆由內其國而自私之故故孟子以善戰者爲民賊也專言治國者其害如此若夫昇平世內諸夏而外夷狄則有國際聯盟以求列國之和平矣而猶有外夷狄者亦一野蠻小國教化未立政體未具則不能一視同仁而欺凌之歐美人互相提携而擯斥他種夷滅非洲彼亦自語內諸夏而外夷狄者也惟今美總統威爾遜發國際同盟之議求世界之和平令天下各國無大無小平等自由此眞太平之實事大同之始基矣百國懽呼合議有知不莫忭舞計弱小者多當無不贊成者矣雖海洋自由一事英國難去其強大海軍而亦樂贊國際大會之成由此觀之則國際大會必成而世界永久和平可望至矣雖然苟一國交涉之中有不能平等自由者則必含憤蓄謀以求必至於平等自由若不得至則不憚磨刀枕戈以求其必至若是則和平由者則國際永久之和平必不得成夫地球百國強者凌弱衆者暴寡其不平等自由蓋亦多矣吾不暇哀百國而先哀吾中國蓋中國受列強侵凌其不平等自由蓋亦甚矣吾國人之深怒大憤蓋已久矣其最苦者莫如庚子拳匪致敗之約今京師駐各國兵京津鐵路不得調兵津沽不得築壘此萬國所無豈復成爲國者吾國殆若忘其奇恥大辱乃至前月慶勝成功引各國兵以入太和殿政府靦然行之大樂懽呼若以爲榮寵者豈不大異耶至於賠款四萬萬五千萬兩無端欺愚改兩爲磅分交納息實賠之款幾及十萬萬矣將來賠款尚將二十年惟美國特免賠款耳以今協約國之戰具及人民之被毀敗至深且巨而美總統威爾遜尚不責德以賠償而求和平之易久其他日之勝俄未責賠償況庚子之禍交通拳匪出自那拉后榮祿一二人之輕狂致令吾未生之國民荷此重担何其與德俄相去之遠矣不平甚矣故執事應請將庚子條約盡行廢除萬一賠款尚難免則京師駐兵津沽不得築壘鐵路不得調兵三事必應廢除以去國民之奇恥大辱以免國民之憤心怒氣然後和平可永久也（仍未完）

◉東報論猶太人之建國

大坂每日新聞社論云據哈爾濱特電帕尼斯坦有建設猶太政府之訊居留哈爾濱之猶太人拍賣一切之財產陸續由海路而赴帕尼斯坦此種消息果屬眞確與否雖未可知惟亦克斯羅烏克猶告獨立耀哥斯拉烏亦建設國家芬蘭波蘭均脫離前此之羈軛所謂民族自決主義流行最盛之時則猶太亦必有所舉動是固意中事也

雖然帕尼斯坦久在土耳其制取之下歐洲開戰後爲土德兩軍攻擊埃及之一策源地嗣因英軍北進爲亞能斐將軍所占領仍屈服於他之勢力今倡言獨立似尚非其所以猶太建設政府之訊或僅依英國政之保護而設立自治政府耳

帕尼斯坦其地方面積僅六千六百方里人口僅四十三萬有奇基中猶太人約逾十萬自古以來無獨立之歷史今日恐僅能依英國之保護設立一自治小國而已然如黑山國僅有三千六百方哩之面積一十五萬人口儼然自成一獨立國摩洛哥僅有八方哩之地域二萬之人口亦可稱爲獨立國地方狹小原不足有慮況帕尼斯坦較勝於黑山國及摩洛哥耶特是帕尼斯坦恐難永久獨立其原因厥有種種『一』此小地域內大別爲海岸地丘陵地山嶽地沙漠地四種且礦產甚缺石油亦不交僅藉農業以爲生活栽種果實及葡萄等雖有利益但可耕之地極狹須大加開拓而灌溉種植等更須於巨資與勞力『二』宗教不一有羅馬加索力克谷利克猶太教回教等殆成對立抗爭之勢（三）政治上除英國外參入法蘭西意大利之勢亦如前之亞爾帕利亞爲國際的陰謀之府『四』同屬猶太人因散居於世界各國各被其國之感化同族殆有相爭之趣今者土耳其戰敗舊德國相繼滅亡此紛爭稍減固可專賴英國之勢力但欲實現眞正猶太人之獨立國恐終難達其目的也

猶太人當紀元前五百年僅有一百萬基督時代漸增至四百萬現今分佈世界各國總數達於一千二百萬人其中六百萬人殆同有於他國失其種族的純分尚有六百萬人則有貧者有擁巨產者化固執種族的傳說者可視爲純粹之猶太族其進化發展在世界各國頗有占優越之位置者當此民族主義盛行時代該族中之富豪及政治家欲貫徹平日之主張在帕尼斯坦謀眞正之獨立固不足怪也惟耀爾薩尼附近之地多屬回教徒苟英國爲猶太人之故奪其所有地則英領內之回教徒必至互相結合起而反抗英國所以英國政府不能不用統治印度之法對于各教徒與以公平之待遇在不生紛爭之限度內執宗主國的態度焉分屬於各國之猶太人以回復聖地故國獨立爲目的者也比比皆是如發行機關雜誌機關日報并對於各國政府及政治家求得其同情時有示威的運動且同族中之富豪經營殖民之事業尤著效果各國政治家及學者亦願援助之特是猶太人可悲之現狀既如前段所述恐建設猶太國前途尚屬遼遠也

◉張文生之剿匪（提報）

▲土匪又竄入皖境矣

昨陸軍部接張文生鎮守使來電云蘇皖交界地方土匪甚熾且狡猾異常出沒無定肆行劫掠昨經飭隊嚴行圍剿連獲勝利並生擒匪首六人所有在事出力人員容再詳報

◉參陸處請撤防費

參陸辦公處咨財政部請速籌撤防軍費一百六十萬元約分十師四省有詳細表目送財政部

◉憲法起草委員（補選）

衆議院推選之憲法起草委員光雲錦解樹強兩氏日前提出辭呈昨經院議照准並卽由大會補選袁榮叟孫潤宇兩氏爲憲法起草委員云

◉張敬堯住日來電

政府日昨接到張敬堯來電云據寶慶田鎭守使樹勳往電內開陳光斗所部之匪二千餘名現積極向我駐巨口鋪三團第一營進行窺其意旨似有向我攻擊之勢現已令三團派步一營機槍兩架於九日前往增援如匪進至距我警戒線三里以內則開始向匪攻擊謹稟等語查和平會議開始在卽陳光斗竟敢率匪衆二千餘人希圖擾亂大局除電飭田鎭守使嚴爲防範并轉知西南將領勿得藉口挑釁外謹電呈伏乞轉飭主持和議諸公一律知照爲盼爲感云

◉維持三省絲業案

農商部迭據江浙皖三省絲廠繭業公會及滬商會之呼籲田總長擬援照成案撥款維持三省絲業已諭司員擬爲議案呈院請提出國務會議議決施行云

◉昨日之衆議院

衆議院一月十一日下午一時振鈴開會議長王揖唐主席因不足法定人數延長時間至二時十五分始足法定人數議員列席者二百零四人首由秘書長朗讀文件議長又報告議員請假在七日以上者數人鄭萬瞻謂日前憲法起草委員會開會以人數不足未成憲法之成立刻不容緩請議長將各辭職憲法起草委員之職者提出表決如大衆認爲理由充足則允其辭職遞補如大家認爲無辭職之必要則當請諸君勉任其難議長遂分次表決吳文瀚黃雲鵬等九人允許者二人否決者七人遂照議事日程開議第一案請以三月一日爲兩院常會開會期案（議員王葆箴等提出）先由提出人說明主旨略謂國會之職權端在預算必須在會計年度之先方能完全行使放之東西各國莫不皆然本屆之在八月十二日開會乃因事實之必要無須深究下次應請改爲上半年三月一日爲常會開會期請大家贊成云云解樹強鄭萬瞻贊成之議長以此案成立付二讀會表決多數遂以某君動議表決卽日開二三讀會全案完全通過第二案國會組織法第六條參議院議員選舉法第十七條及議院法第二十條修正案（參議院提出）審查報告法典委員長解樹強報告審查結果認爲憲法不日成立自有規定此時無修正之必要光雲錦謂此一問題本可讓諸憲法然憲法成立無期若二年改選參議院三年改選衆議院幾乎無一年不辦選舉民間受莫大痛苦云云爭論之間休息時間已至遂宣告休息休息後人數不足三時三十分宣告延會

◉參議院議事日程

中華民國八年一月十四日（星期二）下午一時開議

（一）選舉本院委員長（一時至二時三十分）

（二）選舉本院候補憲法起草委員十五人（二時三十一分至三時三十分）

（三）請政府定質維持中交鈔切實以債票收束該鈔建議案（議員胡鈞提出）（延前會）（三時三十一分至四時）

（四）請咨行政府將民刑兩律卽日交院議決案（議員毓朗提出）（四時一分至四時十分）

（五）安徽省議會取銷官中行請願事件（請願委員會提付院議）（四時十一分至四時二十分）

（六）請咨政府速將歐戰媾和暨媾和專使提交國會同意案（議員龔秉鈞提出）（四時二十一分至四時三十分）

（七）咨請政府實行燒燬存土嚴辦舞弊人員以維煙禁案（議員章榮熙等提出）（四時三十一分至四時四十分）

（八）建議請咨政府舉行祀天典禮案（議員陳煥章提出）（四時四十一分至四時五十分）

（九）建議組織世界大同政府請咨政府提交和平會議案（議員陳煥章提出）（四時五十一分至五時）

◉劉存厚電訴南軍（達令）

四川督軍劉存厚昨來加急電致政府略謂自停戰令下南軍首先不遵更遣土匪圖謀川北西南今直議和之際滇黔軍尤復得寸進尺欲得川陝列入西南足見決無誠意謀和請速向彼方聲明川陝決不任彼割宰仍須嚴勦土匪如其不允卽向川陝邊境發兵云云

雜電彙錄

◉東省巡署之地址

關於巡閱使署地址頗有種種傳說刻已決定以張作霖氏新建邸宅充該使署其職員亦大略擬定不久卽可發表云（奉天十一日電）

◉西園寺侯昨日赴歐

西園寺侯已於昨日（十一日）午前八時半由東京首途赴神戶十七上午前十一時由神戶乘輪放洋赴法云

◉七年度對華貿易額

七年度對華貿易輸出爲三億二千三百五十八萬二千圓輸入爲二億二千七百八十九萬五千圓云

◉廢止督軍之輿論

綜合日本各重要新聞對於中國現下政局之意見均以爲南北妥協之困難實係督軍跋扈之所致蓋若輩欲永久維持其地位與勢力雅不願妥協成立故如欲撤底實行南北妥協則先決問題不外廢除督軍制度惟今日之中央政府薄難本其權力執行此等問題事勢所趨似不能不假借他國之力強爲執行然此等舉動爲中國體面所關又不能輕行允諾且列強前此迭次聲明決不採不干涉主義則藉他力之舉總不可行但無論如何中國之妥協非廢除督軍之制度減殺若輩之勢力則必難實行云云

◉中國米輸入問題

中國米輸出問題刻日本實業家由中國南方志士仲介已直接與中國實業家重行接洽目下進行頗爲圓滿交涉之目的可達本年常熟崑山及近浙一帶之產額約超過二百萬石日本可望購入百萬石共價額每石不過十四五元合輸出稅登記稅運費等計之亦在三十元以內較諸內地行情尚差甚多刻有主張將其所差之半額以之云凡江蘇省及近浙地方救濟資金云（以上東京十日電）

本京新聞

▲**京漢路亦將收現** 京漢鐵路局刻擬呈明交通部擬自二月一日起所有客貨票價一律均收現洋以歸一致而免分歧云

▲**調查礦產之通令** 前日財政部關於礦產調查征收數目一案發出通令一件內開查礦商運銷礦產過境各省局抽厘金一道此項收入每年只計若干未據另冊列報無從查攷本部茲爲整頓鑛稅預備改訂稅率起見自應先行調查以資籌畫所有各省六七年分釐金收入內關於礦產一項共有若干應由各廳分飭各釐局查明分年列冊具報備查至鑛物種類應以現行鑛業條例第六條所載各項鑛質爲準凡各釐局所抽有關於各項鑛質者均應總歸鑛產項下列報其鑛質有條例所未載而征有釐稅者亦應一併列報並應自八年一月一日起今由各釐局另備一冊分別登記嗣後按年年終均須報告一次以昭核實合行令仰該廳長遵照辦理

▲**井上昨訪田農商** 日本農商務省地質調查局長井上禧之助氏現爲攷察中國地質情形偕同隨員二名於前日抵京當卽下榻於六國飯店日昨下午特訪農商田總長有所接洽聞該氏日內卽當出京前赴京兆直隸豫各省區從事調查云（基二）

▲**梁尊聯遞補議員** 參議院議員梁士詒辭職中央第三部候補當選議員梁尊聯應遞行補昨由農商部發給證明書赴院報到云（丙二）

▲**上月發出之鑛照** 聞農商部去年十二月核准發給之鑛照計鐵鑛銅鑛苦土鑛石棉鑛鉛鑛各一鑛十五處爲煤共佔鑛區面積九千三百二十四畝云（丙二）

▲**京兆添設新兵** 京兆尹王志襄君因馬步巡防隊不敷分遣昨派隊官孫英由順密雲等處招來步兵二百名已於昨日到京歸隊教練（昆二）

▲**分設國防辦公處** 參陸處段芝泉督辦現擬將國防第一師辦公處設於北苑第二師辦公處設於東城錫拉胡同第三師辦公處設於黃寺云（江二）

▲**設哲學研究會** 刻有北京大學教授馬叙倫陶履恭等發起組織一哲學研究會以研究東西諸家哲學論起新知爲宗旨凡該權校教員學生皆得爲會員但校外人有二人介紹者亦可爲會員該會現正積極進行約於月內成立云（江二）

▲**頒給學校匾額** 京師私立惠民高等小學辦理有年成績昭著前由學務局呈請教育部頒給匾額一方以示獎勵茲聞此項匾額業由傅叔沅總長親題完竣文曰功賞養正於日昨發交學局轉發該校具領懸掛云

▲**專賣支棧成立** 京兆烟酒公賣局近爲擴充公賣營業範圍起見特於前門外三里河大街設立京兆華興紹酒專賣第一支棧已於日昨成立云（基二）

▲**殺人犯判處死刑** 東城東四北十二條胡同兇徒王子英月前因與鄰人佟永元積有仇恨乘其不備將佟某用刀殺死當由警廳函送法廳辦理現開地方審判廳已將該犯審訊明確於日昨判處死刑聞定於日內執行云

▲**巡丁舞弊判決** 朝陽門稅局巡丁楊某舞弊交法庭懲辦一事已誌昨報聞昨經法庭判決楊某拘留一個月已解交第一分監執行（志二）

命令

大總統令

外交總長陸徵祥內務總長錢能訓陸軍總長段芝貴海軍總長劉冠雄司法總長朱深教育總長傅增湘農商總長田文烈交通總長兼署財政總長曹汝霖呈請辭職陸徵祥錢能訓段芝貴劉冠雄朱深傅增湘田文烈曹汝霖均准免本職此令

特任國務總理錢能訓兼任內務總長此令

特任陸徵祥爲外交總長龔心湛爲財政總長靳雲鵬爲陸軍總長劉冠雄爲海軍總長朱深爲司法總長傅增湘爲教育總長田文烈爲農商總長曹汝霖爲交通總長此令

外交總長陸徵祥未到任以前著次長陳籙代理部務此令

財政總長龔心湛未到任以前著次長李思浩暫行代理部務此令

特任廕昌爲侍衛武官長此令

特任張懷芝爲參謀總長此令

特任呂調元爲安徽省長未到任以前著李維源暫行護理此令

任命郭則澐署國務院秘書長此令

任命許寶蘅署國務院銓敘局局長此令

張士鈺授爲博威將軍此令

陸錦加將軍銜此令

任命徐承錦爲平政院評事此令

內務總長錢能訓呈甘肅涇原道道尹王宗祜因病懇請辭職王宗祜准免本職此令

任命歐陽溥存爲甘肅涇原道道尹此令

陸軍總長段芝貴呈准護軍管理處都護使紹英咨請以繼泰文林陞補前鋒侍衛全祥增緒陞補委前鋒侍衛瑞光扎拉芬陞補護軍參領文與烏林保陞補副護軍參領常有成善桂隆陞補委護軍參領均照准此令

陸軍總長段芝貴呈准察哈爾都統田中玉咨請以色普珍額補公中佐領應照准此令

陸軍總長段芝貴呈准察哈爾都統田中玉咨請以敏珠爾多爾濟補公中佐領應照准此令

錢能訓徐彭齡王文豹均給予二等嘉禾章楊允升給予三等嘉禾章吳源曹壽麟廖維勳均給予四等嘉禾章此令

潘元枚給予四等寶光嘉禾章此令

夏壐培給予五等寶光嘉禾章此令

中華民國一月十一日

著名 衛精丸 炎氏七神丸 炎製化痰止咳片 專治痰喘咳嗽勞傷等症 鍾氏白色素 開胃消食餅 鍾牌面皰藥水 鍾裝光面水 生毛髮藥水 美國拔毛藥 金鐘牌清血搜毒藥水

◉有志研究國文者注意

文學士段會川先生北平名宿也歷充山西大學經科及八旗高等國文各教員著述宏富學問淵深有見文學不彰慨然有振興之志因在北京西單大街設立國文專修館招聚生徒講授經史文學以存國粹於茲三年矣其講授法指導詳明批改精細學者莫不獲益以去鄙人等從教以來於文學稍窺門徑者亦盡出先生之賜也因請先生於本班外添設函授部以資普及有志研究文學者幸勿交臂失之簡章函索卽寄

壽平秘製卷血安坤膏 夫人姑娘注意

效藥品
膏 專治小腸氣之症藥到病除神效每張大洋一元
乾坤保腎膏 專治夢遺滑精子白帶等症每張大洋一元
第一大將丸 專治五淋白濁毒等症每瓶大洋
貨高價廉批發公道 外埠函購另加郵費二角匯款不通用郵票按九五折
北京青雲閣內華歐大藥房奉送新世界入門券購藥滿一元者贈送一張
總發行所 天津東北城角 華歐大藥房 電話二三二七號
分發行所 北京青雲閣內 華歐大藥房 電話二六三九六號

傳紀

●德國前帝 威廉第二失敗史（續）

譯者約瑟

如是我言世上視帝爲狂人者雖不乏人而一方則以帝爲譎詐自熹者亦非無之如世上所傳前駐柏林之美國大使則納爾氏所述千九百十四年新正受賀時之德帝之言動記其一例也帝與各國使臣周旋之際對於則納爾氏及儼如德國附庸國之土耳其大使特爲長時之歡談談次忠告美國大使云日本對於墨西哥包藏禍心爲美國者不可不監視其行動云德人以國家爲人類道德之至上表現故苟利於國事無善惡皆可行之維廉二世之此種舉動自彼言之固可謂忠於謀國矣德國建國者畢士馬克公生平冷酷如鐵幾不知慈悲憐愛爲何物維廉二世之性格亦與之相類故其眼中祇知有渠等所樹之政策存在其他人類則懾服從渠輩之意思而已其中苟有阻礙其政策之進行者則不惜傾注全力以排斥之阿爾紐伯爵彭善格鍳教授等其意見與畢公相反致被斥逐憂思勞愁以死維廉二世雖無畢公之粗豪然跡其生平如免畢公之職對於父帝母后之言動亦不無狠傲之嫌帝生平通達世故備知情僞然時有不近人情之舉洵足怪也例如帝之寵臣某爵因乘子以悍馬致其子爲馬所傷此際帝對於不幸之某爵不特不表示同情反發電詰責致某爵爲之憤恨不已又帝遊於伯猛大學時曾蒞某將軍之夜會將軍懇帝與其姪女携手舞踏維廉峻拒不許致將軍爲之怫然作色惟將軍姪女並非麗人也

歐戰史料

▲歐戰之目的及和局之基礎（三八）

（葉景莘）

所以保障被破壞之歐洲公法也所以擁護歐洲各國所憑藉而德人於侵略比利時事件中所蹂躪之神聖條約義務也當是時也我英惟戰而已若其不戰也則坐視歐洲大地上蠻力橫行公道絕迹耳英人惟不忍見蠻力之橫行公道之絕迹乃不能不出於戰也此當日之態度至今未嘗少改若夫德國民族之分離德國國家之破壞向非吾儕之所圖蓋德意志者世界之大國也其將來在世界之地位吾人不特不願破壞之亦無嫉視之之心我輩之所期者德國移其戰勝攻取之計畫以盡瘁於安利衆生之舉而已不獨對於德國然也我輩之所以戰奧匈戰土耳其者亦非爲破壞奧匈也非爲奪土之首都與土民族占優勢之小亞細亞及塞浦斯之沃土也武力專制之法制雖明知不宜於二十世紀而吾英之所以戰者亦非徒欲破壞或修改德意志帝國之憲法惟以我輩之眼光觀之德國誠能採用民主之憲法則足以證其武人專制之精神已形泯滅而吾輩與之締結民治性質之和約其勢較順然憲法之爲專制爲民治終屬德意志民族之事非吾輩所得過問也

當美國中立之日威爾遜總統曾移文各交戰國請兩造將其所以戰之目的明白宣示我英與我同盟國於一九一七年正月十日答覆之而中歐各國對威爾遜總統所責望者竟無一語相答即其敵國與中立國屢有鄭重之責言而其於戰爭之目的緘默如故也以問題之重大如比利時者彼中歐各國之目的何若亦從無由表之言則其他更無論矣

去年十二月二十五米凝子爵代表奧匈與其同盟國曾有宣言（卽答覆俄國過激派所提之六條件者）其言極爲游泛不可捉摸其中有云中歐各國之目的並不在以強力占領所據之土地戰期內各民族有喪失其政治上之獨立者亦無剝奪其獨立之意以若所言直可以咬文嚼字之解釋遁行其併吞之計畫矣

依米凝氏之所云比利時塞爾維亞孟的內哥羅馬尼亞能否自由獨立自治其國與德國或其他各國等乎能否免其政治上生計上之干涉限制而發其自由民族之地位乎若曰不能則世界當有兩種之獨立其在大國則有一種獨立其在小國則另有一種劣等之獨立其真意究何在吾人必當問之蓋大小各國之權利平等爲一切要之主義吾英與其同盟國之所以戰者欲確立此主義也比利時村邑中德軍之所任意毀損者應如何修復之則彼更固拒矣其他中歐各國之所提出者幾無讓步之處凡提議民族之屈服於他國應與以自主則彼答以非議和條件中所應討論阿拉伯人叙里亞人阿美尼亞人應由土耳其許以自治則彼答以此土廷之事也其所提之最近於自由主義者則願有以保護少數之民族而曰以可實行者爲限也

彼等所言最明白了當者則所有德國殖民地應完全歸還德國無論如何絕無讓步之餘地也如此云云所謂民族之自決定權卽歷來吾人所謂受治者同意之政體烟消雲散化爲烏有矣就如是之基礎而欲築永久之和平寧烏乎可曰非兼併曰無賠償曰民族自決權而僅以之爲口頭語何所取乎欲和議之實現中歐各國當先領會現時之實情也維也納條約之時代已成前古欲復以少數議和之代表爲一朝一民族之利益計鈎心鬬角操縱其間以圖宰制歐洲文明之將來固非吾人所能容忍者矣新歐洲之處置當求諸公道求諸正義俾有長治久安之望因是故治人者之當先得受治者同意應爲後領土分配之基礎因是故條約必當保障凡各國必當預備犧牲以保障條約之神聖不然者雖有和約猶廢紙耳

譯叢

▲最近歐洲社會黨之運動（二十四）（去闇）

越日柏畢爾及利布克涅奚脫對於募集軍事公債案行反對投票黨中異說紛起利布克涅奚脫不勝憤慨辭去機關新聞主筆之職宣言將移住美國云

一八七〇年九月社會民主黨更發表宣言書祝賀法國共和政體成立且希望德國勞動者他年得見自由之曙光爲共和問題呼萬歲於是政府直施抑壓手段逮捕社會民主黨員委員及黨員某氏撤克遜政府禁止社會民主黨集會逐越二月柏畢爾更反對政府提出募集一億五千萬公債案及亞爾撒思魯冷合併案更攻擊第一次募集軍事公債時德國資本家鄙吝之情狀於是惹起罕有之感動是年十二月柏畢爾利布克涅奚脫遂被政府判處叛逆罪而入獄焉

回憶如斯事實則今次戰爭社會民主黨員（黨員中最初尚有少數反對戰爭者）持承認戰爭之態度其事雖似奇異而有明顯之理由一八七〇年普法之戰德國取攻勢法國立於防禦地位德國社會民主黨極力反對戰爭然此次戰爭德國果持攻擊態度乎抑持防禦態度乎雖未易言然在開戰當時則確爲表示承認者夫除爲自由與文明作戰而外不可有戰事此社會黨平日之主張也而當此戰爭勃發之際社會民主黨即與以協贊然戰爭經過德軍未必盡出於防禦態度未幾而比利時國境全爲德軍占領矣俄國方面之德軍又一變而取攻擊態度矣黨員中漸有疑及政府之意志者間持反對之議論至一九一五年三月形勢益著社會黨支部忽發生反對本部主戰決議之舉急激派復與他國社會主義者互通消息欲起國際社會主義運動焉

文苑

●南湖陳莊記（石遺）

路於南屏山下轉蘇隄第一橋左顧荷葉千萬柄中有屋如舟吾友陳君仁先築以奉親湖上居人所呼爲陳莊者也夫湖上之莊衆矣茲莊地不越二畝屋半之視諸莊殆最小者而吾以爲諸莊莫此若何哉臨湖以爲莊湖罔不見莊莊何以異於衆者茲莊所見其南斷自雷峯迤西接於南屏迤東蘇堤爲界第一橋橋門半規覆水面坐莊中水榭望之儼若莊之外門焉其北則萬荷而外界以金沙港之堤由蘇堤往南高峰路也蓋湖至此別爲隈入遂若茲莊所私非湖上諸莊所得與矣莊既三面面水一面在叢樹蒙密中披草覓徑蜿蜒到門外固見樹不見莊也余歎仁先審埶面屋之

●湯公遊美日記（續）

斷水湯公還影

十六日天陰無風寒暑表四十五度晚八時半一等船客舉行東洋演藝會公推余爲主席日人精神活潑熱心於公共事業雖娛樂之間亦足窺見一斑余不通中國音樂同行霍君善鼓中國琴以無琴不得奏技衆以爲憾日人有舞劍者有演劇者有奏琴者皆非專家亦足以見藝術之庶民化也十二時散會撮影以爲紀念

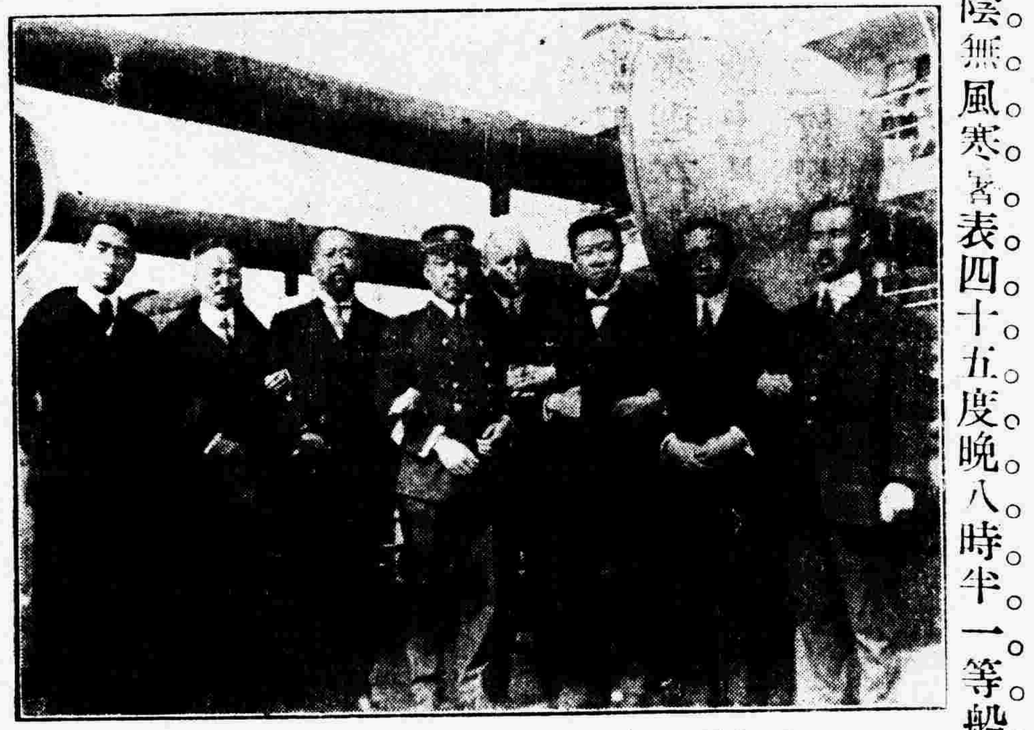

右之影片從左第一爲日人巖田君（紐約三井會社社員）第二爲霍堅君第三爲日人永井柳太郎第四爲法人裴德洛（中法實業銀行顧問）第五爲賀茂丸事務員第六爲湯公第七爲日人西巖君（舍路茶商）第八爲日人某君

不猶乎衆人也故記之

小說

●倫理小說 蘆花淚（續）（覲奕）

是夕李母悲憤交集與娘相視而號娘忍淚慰之强姑就寢母俟娘去伏枕而哭且哭且思自念嬌兒已逝而族人之語且咄咄逼人嬰子之苦乃如此耶然松年亦吾子也倘未失蹤何至今日爲人所窘纔乃回憶從前所以惡松年者因其分柏年之產耳今則柏年身已云亡產於何有吾亦何苦而如斯耶更念柏年自幼至長吾無一事忍拂其心彼則無一事能如吾意其所以至此者皆由吾之溺愛醞釀而成遂妝賊以至於死然則彼之死吾實死之尚何言哉後又念松年不知究否生存念及此復憶松年曩日情形固未嘗有幾微之忤與柏年相較直若天淵即以探取燕巢而論柏年剛愎成性豈松年所能阻者吾胡爲遷怒竟欲扑之死耶倘非秦忠斃杖下矣於是感念秦忠不置復思七八年來松年絕無音耗松年固幼秦忠亦屆暮年得毋餒死他鄉乎假使秦忠尚有家室亦可探諸其家而彼又子然一身無可探問設一年之後音信杳然族人聲勢洶洶强吾立繼若輩皆貪極無賴吾產必爲所攘則吾之殘年亦必淪於溝壑嗣念松年有舅僑寓武昌松年或在彼乎惟此距武昌頗遠松年逃時未携一錢旅費何從而得此時李母思潮起落不能自寧覺前此所爲都無一是惟有呑聲而哭哭旣倦閉目暫息朦朧中見其夫直立床外呼曰吾曩日之言汝憶之乎松年猶在也乃氏忘其夫已死急牽其衣不覺驚醒睜目視之則身臥床上一燈熒然如豆窗外風聲淅淅似有鬼哭不覺毛髮盡戴因自忖曰吾夫夢中所言得毋謂其遺命耶猶憶彼瀕危時執吾之手謂曰松年柏年皆吾子也松年雖非汝所出然天性敦厚必能承汝之志須善視之否則吾在地下目不瞑也嗟乎吾夫之言歷歷在耳奈何背其言耶思及此不覺痛哭讀者須知李母之夢非眞有鬼神來告特心理作用耳大凡爲惡之人非不知惡不可爲特發於一時之意氣然未嘗無幾微自疚之念潛伏於心祇爲惡念所蒙卽被或不自覺迨受猛烈之激刺則良心潛伏者乃幻成事實

（未完）

筆記

●思茶館隨筆（三八）（跛公）

李廷珪墨

前載翰苑舊籍中庚子遺失寶物淸單內列有李廷珪墨一器按廷珪唐僖宗時人僖宗至唐末三十六年經五代五十七年歷宋三百十七年歷元九十三年明二百七十七年淸至當時又二百七十餘年此墨果出於李氏之手亦大有年矣開之故老云廷珪製墨每料用眞珠三兩擣十萬杵故堅如金石歷世不渝磨之之法視所用幾許先量其淺深置水中浸一宿然後研之不則傷硏特甚也

鄺亭

鄺亭在涿州南二十里爲鄺道元故居導水經注云鄺亭溝水上承督亢溝歷紫淵東余六世祖樂浪府君自涿之先賢鄉爰宅其陰西帶巨川東歷茲水其水東南流名之爲鄺亭溝道元蓋世居於此也道元襲父爵永寧侯爵執法淸刻治尙威猛歷有能稱好學博覽古圖書所注水經四十卷本志十三卷行世

舊聞

●都門名勝記（一三八）

天寧寺（續）

嚴存菴過天寧寺詩芙蓉千仞倚長空古殿殘碑一徑通代閱隋唐秋落木地連幽薊晚多風寒花庭院飛馴鳥斜日郊原度塞鴻回首幾人吟眺處至今猶說李崆峒（寺多李何遊眺詩故云）平定張石州穆有古寺尋秋圖自註廣寧門外天寧寺元魏太和中所建光林寺也隋仁壽中建塔明宣德間改今名寺僧以蒔菊爲業詩云北朝遺寺存無幾元魏光林近可尋古塔現餘仁壽字出郊何惜短長吟寒花得酒秋增豔老樹多風葉易深愁我不爲時世態畫中輪却菊盈簪（見殷齋集）

家庭常識

菌類鑑別法（續）

（二）抱層作刺狀者此類若細嫩則皆可食無毒種

（三）抱層爲多數小孔習見朽木上生長之靈芝卽屬此類此種亦有可食者然大多數有毒如無植物學之知識槪以遠之爲要

（四）抱層作片狀如香蕈者此類種類極多其抱層上有抱子可以顯微鏡（顏色深者肉眼亦能辨之）觀察之以抱子顏色之不同又可分爲五大類

（甲）抱子白色者此類如菌園菌托兩物俱具者萬不可食蓋世界最毒之菌有時以手觸之則皆能中毒再此類菌其菌蓋光滑之部較抱層爲薄或抱層之各片長短齊一者俱宜避之尤以菌蓋具華美之色者爲甚惟液汁爲淡亦色者無害此外多可食然亦宜小心蓋最鮮美與最毒之菌俱在此類之中也

劇評

●去年劇界大事紀（謬子）

頃見時事新報有馬二先生作去年上海劇場大事紀第就記憶所及而記之故不書其月日今仿其意作去年北京劇界大事紀如左

梅郎排演瑤台游園驚夢紅線盜盒

三劇皆係崑曲舊劇梅郎抱殘守缺其功至偉崑曲之復興猶之歐洲中古時代之文藝復古而梅郎直不啻崑曲界之唐特矣

三慶園立譚小培爲台柱子

小培之奮進實自去年始從此自強不息大有可爲

李壽峯逝世

此爲去年劇界最不幸之一事

紅豆館主言樂會成立屢次開會

寒雲主人消夏社溫白社延雲社次第排演崑劇

此爲高等票界最活動之現像

孫老供奉來京演唱碰碑空城計魚腸劍四進士等劇

大堂會有三（一）三井洋行在金魚胡同（二）梁燕孫宴客在江西會館（三）張岱杉王一堂在全浙會館

以上亦皆就記憶所及信手拈來掛漏之處自不能免惟舉犖犖大者略記之耳

消閒書報社露佈

敬啓者敝社爲車站賣報辦法另請京奉鐵路局批准分設立專櫃寄售京津滬漢川粵香港南洋等處各種新聞報紙彙售近今各埠坊間新出小說雜誌皆向各處特約價值公道準於陽歷一月五號開幕本社此次創辦專爲普通文化發展輿論並消息起見非爲謀利可比務求先覩爲快對於旅客無遲誤之弊誠爲空前絕後之創舉諒各界諸君所贊許也 總事務所天津崑緯路八十二號電話南局二九九六 分售所總老站東車站 北京事務所香廠東方飯店內電話南

或婦人胎前……治之不效卽取此膏二張立貼立效一張貼肚臍一張貼血海……諸全好貼至月餘經通月對飲食倍進百病消除貼至百日身體強健心快氣安百病不生常貼此膏益壽延年室女婦人或有諸疾忌藥不肯服藥者貼此膏不受苦口誠養血安坤之妙藥靈方之致美也貼此膏時忌寒涼生冷一切寒涼食物▲價目每張大洋一元 六張大洋五元

普仁堂 寓北京前門內兵部窪半壁街橋西路北門牌二十號

腎虧 體弱 腰膝 痠痛

請服樂山補腎壯力丸

夫人身欲得養生之要訣者惟腎經一部最有重大之關係如腎經強壯氣血自然充足精神必定環生腎足而身健身健而力壯飲食驟增百病無從侵入故體質依腎爲根本人當以保腎補腎爲前提若內腎虧損初覺頭眩眼光撩亂耳鼓蟬鳴諸事善忘神思恍惚瘵瘵怪夢叢生微受英勞脊背即作酸痛步履爲之艱難行動心跳夜多小便尿後反滴陽物痿縮夜夢遺精白濁淋漓揆之理由皆因先天大不足後天虧損過早幼稚婚娶不知節慾久而喪失本房非但百病易生其至絕嗣斷種故腎經之危險異常不即早療治必致有性命之憂本醫士有此於腎經一實門專心研究秘製補腎壯力丸功能補腎保腎有塡精補髓壯力益氣養血滋陰興陽固本平肝開胃燦有奪天造化之功萬病回春之靈誠腎部之妙藥也

△茲將樂山補腎壯力丸主治各症列左

先天不足　內腎衰弱　頭暈眼花　行動心跳　風濕癱瘓　形容枯瘦　陽萎不舉　夜多小便　赤白帶下

後天虧損　氣血兩虧　耳聾耳鳴　動作氣喘　手足麻木　夜不安寐　舉而不堅　尿後反滴　血崩小產

病後失調　心悸怔忡　忘諸事善　脊背刺痛　膀胱發炎　年老精衰　夢遺滑精　婦女各症　胃口呆滯

精神困倦　諸虛百損　神思恍惚　腰酸腿疼　小便發熱　精清精冷　赤白淋濁　月水愆期　肝木不和

△樂山補腎壯力丸價目每瓶大洋拾元

△總售處前門外觀音寺中間華英大藥房前門大街中美藥房大柵欄中西藥房老德記藥房華美藥房東四北瑞豐藥房東安市場暢觀樓內瑞華藥房西四牌樓寶光藥房西單牌樓亞洲藥房天津單街老德記藥房保定府華英藥房近有不肖之徒以壯力丸字樣襲名仿造僞貨冒充賜顧詳認蓋精美小瓶樂山補腎壯力丸方不受無恥奸徒蒙騙也外埠函購局寄奉無論購藥一瓶一打均照原價加郵力二角

嬰孩牌 天壇牌 大贈品

今英美煙公司新出上等香煙兩種一名嬰孩牌一名天壇牌煙絲細嫩煙味清香最合高等男女賓自吸或敬客之用此煙一出早已中外馳名現由大昌公司經理在中國各行省境內發行天津鍋店街並設零售商櫃於北京新世界商場內二層樓上凡在本商場內購嬰孩牌十支一包者價銅元六枚天壇牌十支一盒者價銅元十二枚另附贈品號券一紙券上註明號數按號取品該贈品內附有一元鈔票及銅元票上等餅干點心各種食物及應用各件名目繁多不及備載總之券券不空皆有贈件諸君既吸香煙又得贈品並有鈔票之希望可以預卜鴻運之佳適口陶情莫妙於此賜顧者請惠臨爲荷

陰歷十一月初三 陽歷十二月一日起在新世界商場二層樓上設有贈品台一處望諸君試之

諸君注意

諸君存留空包者請至大柵欄中法藥房或新世界商場二層樓上贈品處兌換可也請存留小孩牌香煙空盒二十個可換小孩牌香煙十支四十個可換新世界入門券一紙六十個可換小孩牌香皂一塊天壇牌香煙空盒存留照小孩牌換法一律

北京大柵欄中法大藥房批發各煙店均有代售

北京大昌烟莊謹

保生堂 花柳十寶丹

新發明 [illegible]

林製 保特別 [illegible]

林製保精丸 著功效 歡迎 各國考驗藥品 影射之名 遊歷之心得 詳細考究 警察廳註冊 [illegible]

代參膏

喉爲肺戶。氣爲水母。肺者氣之本原。氣若神之根。抵肺氣虛虧。火又相尅。則成肺癆。於是有咳血咳嗽肺痿。諸症本藥房所製此膏專於潤肺理中。補脾益氣。和血養心。而元氣自復功效若此。能代人參之功矣。

價目

大瓶二元　每打二十二元　每中瓶一元二角　每打十二元　每小瓶五角　樣瓶每瓶四角

總發行所上海四馬路五洲大藥房

（此膏各埠均有發售）

調經種子 女界寶

欲求種子須理任脈

凡婦女勞役過度。以致心腎兩虧。經候不調。得寒則凝滯。得熱則妄行。或經澁少一二日而即止。或經來黯淡。子宮寒而難成孕。此衝任之氣虛。而不能約制經血也。夫衝任爲經脈之海。凡婦女最關緊要。必宜取補血一藥。佐以助氣之品以行之。方見有效。本藥房所製女界寶一藥。專補衝任血虧。以及一切赤白帶下。子宮虛弱。不得孕育月事不調等症。無不神效。

服法……每飯後吞服二丸　開水送下日服三次

價目……每瓶一元每打十元

發售處……總行上海五洲大藥房　及各省各埠各大藥房

人造自來血總發行所　五洲大藥房　上海四馬路　天津估衣街　電報局掛號零零三六

筋系疼痛致病之由及其治法

疾病之中以筋系疼痛之症爲最苦其致病之由不一而足大抵多緣患有瘋濕骨痛或腰痛瘋濕之所致或因一切操勞過度血薄氣衰或飽受風潮濕 [illegible] 韋廉士大醫生紅色補丸 [illegible] 每瓶英洋一元五角每六瓶英洋八元郵力在內函購或直向上海四川路九十六號韋廉士醫生藥局

奉送小書

茲有精美小書名曰腦系疾病內容詳備於衛生有益非淺閱報諸君如欲索取一本即須寄一明信片至以上所列地址原班郵送可也

使小兒易於出牙且天然之安睡 請觀嬰孩自己藥片如何有益之證

小兒必有多數爲父母者得其益 [illegible]

嬰孩自己藥片係英國小孩治病之靈藥 [illegible] 每瓶大洋六角 [illegible] 上海四川路九十六號韋廉士醫生藥局